



CONFEDERACIÓN ESPAÑOLA DE PERSONAS CON DISCAPACIDAD FÍSICA Y ORGÁNICA

# MEMORIA 2016

■	<b>¿QUIÉNES SOMOS?</b>	<b>3</b>
■	<b>PRESENTACIÓN</b>	<b>5</b>
■	<b>ÓRGANOS DE GOBIERNO</b>	<b>7</b>
■	<b>PROGRAMAS Y ACCIONES DE COCEMFE</b>	<b>9</b>
	• Empleo y formación	09
	• Accesibilidad	11
	• Educación	13
	• Programas para entidades	15
	• Servicios para entidades	17
	• Mujer	19
	• Turismo accesible	21
	• Cooperación para el desarrollo	23
	• Imagen y comunicación	25
■	<b>COOPERACIÓN CON OTRAS ENTIDADES</b>	<b>27</b>
	• CERMI. Comité Español de Representantes de Personas con Discapacidad	26
	• Consejo del Real Patronato sobre Discapacidad	28
	• Consejo Nacional de la Discapacidad	28
	• Plataforma del Tercer Sector	29
	• Plataforma de ONG de Acción Social (POAS)	29
	• Consejo Estatal de ONG de Acción Social	29
	• Plataforma del Voluntariado de España (PVE)	30
	• EAPN - España	30
	• AENOR	31
	• Red Rural Nacional	31
	• Otras participaciones	31
■	<b>FINANCIADORES</b>	<b>32</b>
■	<b>COLABORADORES</b>	<b>33</b>
■	<b>FUNDACIÓN COCEMFE: RESIDENCIA</b>	<b>35</b>
■	<b>ENTIDADES MIEMBROS</b>	<b>37</b>
	• Confederaciones Autonómicas	37
	• Federaciones Provinciales	41
	• Entidades Estatales	52
■	<b>ANEXO: MAPA DE RECURSOS</b>	Ver interior de cubierta con solapa

## ¿QUIÉNES SOMOS?



COCEMFE es una ONG fundada en 1980 que aglutina, fortalece y coordina los esfuerzos y actividades de las entidades que trabajan a favor de las personas con discapacidad física y orgánica para defender sus derechos y mejorar su calidad de vida.

Inscrita en el Registro Nacional de Asociaciones con el nº 815, desde 1983 está declarada de Entidad de Utilidad Pública, en 2004 fue premiada con la Gran Cruz de la Orden Civil de la Solidaridad Social y cuenta desde 2010 con el sello de compromiso hacia la Excelencia Europea 200+.

En la actualidad COCEMFE está compuesta por 80 entidades que agrupan 1.600 asociaciones que representan a más de 2,5 millones de personas con discapacidad en España.

## ¿QUÉ HACEMOS?

Empleo y formación



Accesibilidad



Educación



Programas para entidades



Servicios para entidades



Mujer



Turismo accesible



Cooperación para el desarrollo



**1.000**

Recursos en todo el país dirigidos a mejorar la calidad de vida de las personas con discapacidad física y orgánica

**98.293**

Personas beneficiarias en 2016

**D**ecíamos, hace aproximadamente un año, que COCEMFE iniciaba una nueva etapa en la que todos debíamos asumir un nuevo rol en la organización. Y ese rol era el de sentirnos **miembros y coparticipes del futuro de nuestra entidad**.

Decía en el discurso de agradecimiento que cuando se empieza una nueva etapa siempre pueden existir reticencias sobre cómo van a actuar los que han asumido la responsabilidad de la gestión directa. Creo que una de las principales labores realizadas durante el 2016, tanto de la Presidencia como del Comité Ejecutivo, ha sido transmitir ese sentimiento de pertenencia a toda la organización.

La dimensión de COCEMFE en cifras, más de 1.600 entidades, **100.000 personas con discapacidad física y orgánica** que se han beneficiado de forma directa de las diferentes iniciativas desarrolladas por COCEMFE, así como las más de **590.000 personas que han participado en 634 proyectos** desarrollados por nuestras entidades en 2016, sólo es una muestra de la responsabilidad que entre todos hemos adquirido. Un reto que sólo hemos podido llevar adelante con la complicidad de toda la Organización.

Por ello, la labor iniciada en el 2016 de visitar y estar presentes en los problemas de nuestras entidades, debe ser consolidada en los próximos años como uno de los principales objetivos.

La nueva Comisión Ejecutiva de COCEMFE está centrando sus esfuerzos en sacar adelante, a nivel institucional, **los grandes temas que nos afectan**, como la modificación de la Ley de Propiedad Horizontal, el catálogo ortoprotésico, el reconocimiento del grado de discapacidad, los copagos, el nuevo modelo de empleo, la situación de las enfermedades raras, la enfermedad crónica y la discapacidad o la institucionalización de las personas con discapacidad, entre otros.

En estos temas troncales, hemos tenido presencia propia en todos los foros. Sin dejar de la mano a nuestra entidad de referencia en la actuación conjunta (el Cer-mi), COCEMFE ha mantenido su derecho a presentar de manera diferenciada aquellos temas que le son propios por su propia naturaleza.

Aunque podemos decir que hemos dado un impulso a estos temas, nos queda un enorme trabajo por delante, tanto por la complejidad de los mismos y sus ramificaciones, como por la lentitud de la Administración.

Para poder alcanzar nuestros objetivos con eficacia también estamos implantando **cambios a nivel organizativo**, basados en una nueva forma de trabajar, en la gestión del conocimiento, de la calidad, y de conseguir la máxima profesionalidad en todas las áreas y en las materias a tratar. Será complejo y costoso su implantación pero para tener voz propia necesitamos tener un profundo conocimiento de los temas que nos afectan y, así, poder defenderlos ante el conjunto de la sociedad. Ya no es suficiente con el deseo, con la simple reivindicación. Ambas cuestiones deben ir necesariamente acompañadas de propuestas reales de modificación del marco legislativo.

Nuestro **compromiso con el empleo** como herramienta para que podamos alcanzar mayores cotas de autonomía se ha hecho patente a través de las más de 4.300 personas que este año han conseguido un puesto de trabajo y las 12.500 que se han beneficiado de la labor de nuestros 71 Servicios de Integración Laboral.

Pero estos resultados no nos pueden llevar a engaño, son un esfuerzo, un buen trabajo, pero aún están lejos de dar solución a las necesidades de las personas con discapacidad física y orgánica. Tenemos que seguir trabajando en la implantación de un modelo COCEMFE de intermediación y orientación laboral y en la armonización territorial de nuestros servicios de intermediación. Lo estamos haciendo pero debemos continuar trabajando en este objetivo.

En esta presentación de la memoria no creo necesario tocar todos los puntos de trabajo de un año, con una pequeña mirada a la memoria lo tenéis al alcance, pero no podría dejar de tocar temas como la mujer y las niñas con discapacidad y la asistencia personal.

El **empoderamiento de la mujer con discapacidad** y el avance hacia la igualdad de oportunidades para esta parte tan importante de nuestro grupo social, ha sido prioritario en los diferentes programas de COCEMFE.



Este año, 1.058 mujeres con discapacidad se beneficiaron del programa de apoyo psicosocial y prevención de la violencia de género y promovimos la implantación en nuestras entidades de planes de igualdad entre hombres y mujeres.

Resulta imprescindible continuar con esta labor, por eso desde COCEMFE apostamos firmemente por nuestro movimiento asociativo de mujeres para que siga empujando y ponga de manifiesto la realidad de muchas mujeres invisibilizadas por múltiples causas. Ahora sólo podemos vislumbrar la punta del iceberg, por eso es responsabilidad de todos potenciar nuestra red asociativa y promover que el movimiento asociativo de mujeres con discapacidad física y orgánica asuma este reto ocupando el espacio a nivel representativo e institucional que le corresponde e intensificando su ya conocido compromiso.

La apuesta de COCEMFE por el **derecho a la autodeterminación y a una vida lo más independiente posible** para nuestros compañeros y compañeras con necesidades de apoyos intensos se ha convertido en una línea básica de actuación de COCEMFE. La figura de la asistencia personal, como elemento básico para alcanzar ese objetivo, la hemos considerado como parte de nuestro ADN. Nuestras entidades vienen trabajando, desde hace años, en un modelo propio que debemos desarrollar conjuntamente y dar a conocer para que la asistencia personal supere la consideración de marginal dentro del sistema de atención a la dependencia.

No podemos dejar de mencionar, por la intensidad de los esfuerzos realizados por la organización y por la trascendencia del mismo, el problema que nos ha causado la **sentencia del Tribunal Constitucional sobre la X Solidaria**.



Anxo Queiruga Vila  
Presidente de COCEMFE

Me permito hacer esta referencia en esta presentación de la memoria de 2016 por las consecuencias que la nueva distribución de los fondos del IRPF puede significar para las actividades de todas las entidades de COCEMFE. Conscientes de este peligro la Comisión Ejecutiva está trabajando con todos los recursos disponibles para proponer un modelo que minimice las posibles consecuencias negativas de esta situación y que todas las personas que están al final de esta cadena mantengan los apoyos que venían recibiendo.

No quiero terminar sin recordar a todas las personas que durante el año 2016, lamentablemente, nos han dejado, y de manera muy especial a un referente, amigo y compañero, José Miguel Monserrate.

Como digo siempre, tanto los equipos profesionales como los equipos directivos de COCEMFE, tenemos el privilegio de colaborar en una de las tareas más gratificantes a las que le puedes dedicar tu tiempo. Trabajar para conseguir la igualdad de derechos de hombres y mujeres con discapacidad física y orgánica en nuestra sociedad.

Ánimo, porque cada día alguien se siente mejor porque seguís manteniendo viva esta realidad que es COCEMFE.

*Un fuerte abrazo a todas y todos.*

# ORGANIGRAMA

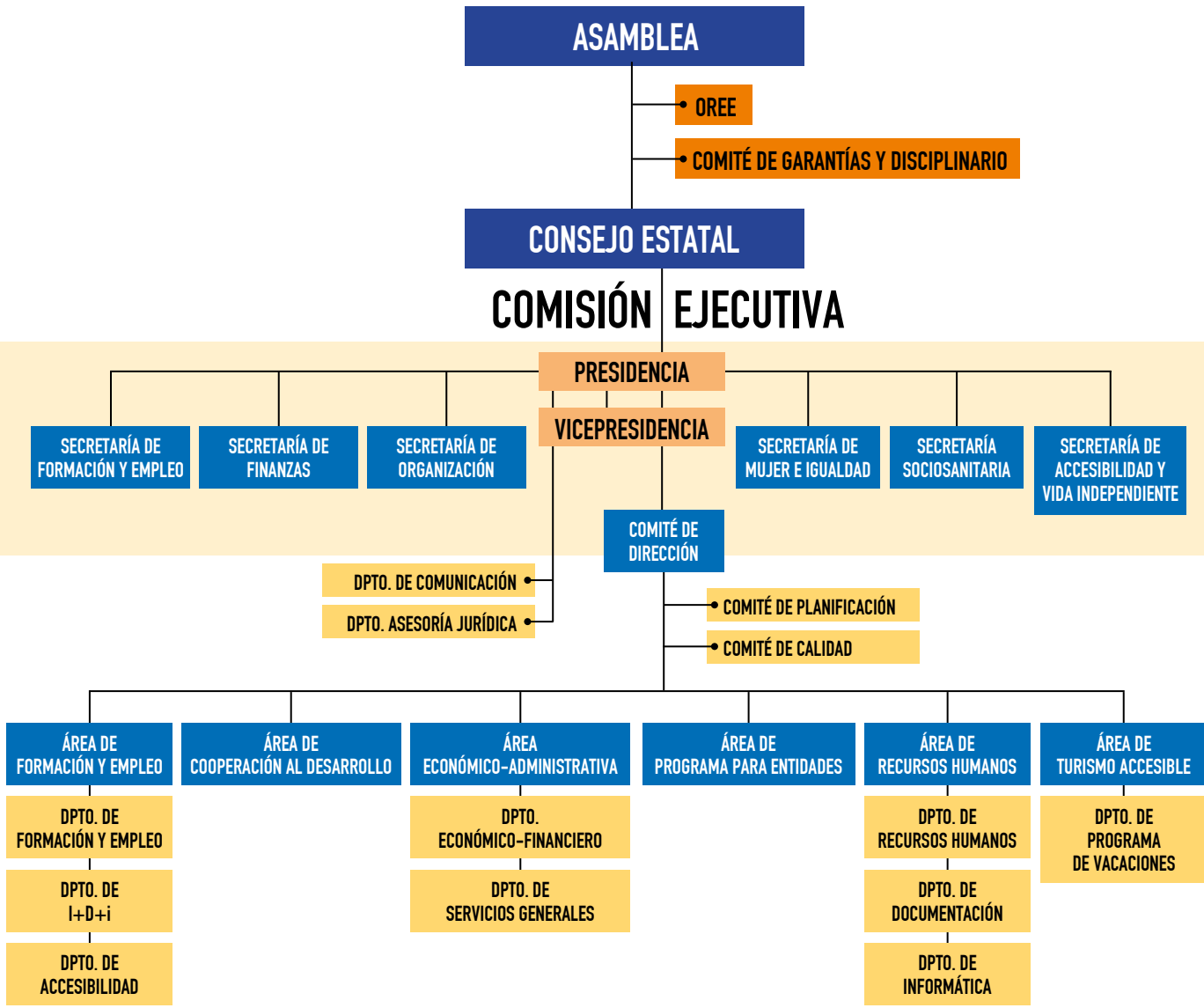

Organigrama provisional en revisión.

## ÓRGANOS DE GOBIERNO

### COMISIÓN EJECUTIVA

**Presidente**

Anxo Queiruga Vila.

**Vicepresidente**

Jesús Ángel Molinuevo Tobalina.

**Secretaría de Organización**

Daniel-Aníbal García Diego.

**Secretaría de Finanzas**

Encarnación Rodríguez Cáceres.

**Secretaría de Formación y Empleo**

Valentín Sola Caparrós.

**Secretaría Sociosanitaria**

María del Mar Arruti Bustillo.

**Secretaría de Mujer e Igualdad**

Marta Valencia Betrán.

**Secretaría de Accesibilidad y Vida Independiente**

Ramón Salas Tarroja.

### CONSEJO ESTATAL

- Emilia Altarriba Alberch.
- Lorena Álvarez Piñera.
- Mónica Álvarez San Primitivo.
- Manuel Arellano Armisen.
- María del Mar Arruti Bustillo.
- M<sup>a</sup> Cruz Cabello Martínez.
- Ovidio Fernández Alonso.
- M<sup>a</sup> Lina Fernández Crestelo.
- José Antonio Fierro Parra.
- Francisco Javier Font García.
- Daniel-Aníbal García Diego.
- Carmen Gil Montesinos.
- Jesús Gumiel Barragán.
- Juan Carlos Hernández Sosa.
- Benito Martos Borrega.
- Jesús Ángel Molinuevo Tobalina.

- Carmen Nieto Segovia.
- Mónica Oviedo Sastre.
- Eva Pérez Bech.
- Rocío Pérez Gómez.
- Anxo Queiruga Vila.
- Encarnación Rodríguez Cáceres.
- Ignacio Rodríguez Sáez.
- Blanca Ruíz.
- Emilio Sáez Cruz.
- Ramón Salas Tarroja.
- Francisco Javier Segura Mármol.
- Valentín Sola Caparrós.
- Juan Carlos Sola Guzmán.
- Miguel Tena Tarberner.
- Antonio I. Torralba Gómez-Portillo.
- Marta Valencia Betrán.



## Programas y proyectos desarrollados

**Programa INCORPORA de la Obra Social "la Caixa":** COCEMFE participa en este programa con 35 puntos INCORPORA gestionados por COCEMFE o sus entidades.

**Programa IRPF: Apoyo a la gestión y Servicios de Integración Laboral:**

El proyecto tiene como objetivo promover la inserción laboral y la mejora de la empleabilidad de las personas con discapacidad, así como proporcionar apoyo a la Red de SIL.

**Programa Juntos por el Empleo de los Más Vulnerables:** COCEMFE colabora en dos iniciativas de este proyecto promovido por Accenture, Fundación Seres y Fundación Compromiso y Transparencia: el **Observatorio de Empleo y Emplea +**.

**Contrato Agencias de Colocación con Servicio Público de Empleo de la Comunidad de Madrid:** COCEMFE ha sido adjudicataria en la Comunidad de Madrid del Contrato para la Colaboración entre el SEPECAM y las Agencias de Colocación.

**Plan de Prioridades de Fundación ONCE: "Plan de Formación y Empleo":** Este proyecto tiene como misión fundamental dar soporte a la Red de 71 Servicios de Integración Laboral y promover nuevos servicios o mantener los existentes.

**Proyecto WebQuest: Excelencia en la Búsqueda Inteligente de Empleo:** El proyecto tiene como objetivo principal mejorar la empleabilidad y las competencias para el empleo de las personas con discapacidad mediante la búsqueda inteligente de empleo y el aprendizaje colaborativo.

**Proyecto REDEM+: Integración Socio-laboral de mujeres preferentemente del ámbito rural y con el apoyo de las TIC:** Con este proyecto se mantiene la web Redem+, con información y recursos dirigidos a mujeres, y se promueve la formación en el ámbito de las TIC sobre todo en el ámbito rural.

# EMPLEO Y FORMACIÓN



El empleo es fundamental para que las personas con discapacidad tengan la autonomía necesaria para desarrollar su propio proyecto de vida. Con el fin de mejorar la preparación de las personas con discapacidad física y orgánica y su acceso al empleo, COCEMFE y sus entidades cuentan con **una red nacional de Servicios de Integración Laboral (SIL).**

**71 Servicios de Integración Laboral** en todo el territorio nacional, entre los que se encuentran **41 Agencias de Colocación.**

**Más de 4.300 contrataciones de personas con discapacidad**

**33.200**  
personas  
inscritas

**12.500**  
personas  
beneficiarias

**7 proyectos nacionales**

**12.500 empresas colaboradoras**

**AECEMCO**  
[www.aecemco.es](http://www.aecemco.es)

**Más de 40 centros asociados.**  
**Más de 3.000 trabajadores.**

La Asociación de Centros Especiales de Empleo de COCEMFE (AECEMCO) representa y defiende los intereses de sus centros asociados y sus trabajadores. En 2016 creció con cinco nuevos centros, consolidó los recursos de su plataforma digital, participó en las comisiones de trabajo impulsadas por FEACEM e impartió un curso sobre la FP dual.







## Observatorio de la Accesibilidad

[www.observatoriodelaaccessibilidad.es](http://www.observatoriodelaaccessibilidad.es)

El Observatorio de la Accesibilidad de COCEMFE es el eje vertebrador de la actuación de la Unidad de Accesibilidad.

La renovación de contenidos diaria del portal, con 1417 noticias y eventos, así como la actualización y ampliación de información referente accesibilidad y la difusión del conocimiento experto a través del Espacio Divulgativo, ha hecho posible que este año haya recibido 95.051 visitas. Con la incorporación este año de 52 nuevos documentos sobre accesibilidad, el portal cuenta con un total de 553.

Más de  
**95.000** visitas

Más de  
**1.400** noticias y  
eventos publicados

**52** nuevos  
documentos

# ACCESIBILIDAD



La Unidad de Accesibilidad tiene como objetivo principal proporcionar información, formación y asesoramiento en materia de accesibilidad y promover la accesibilidad a través de su participación en diferentes proyectos, eventos y grupos de consulta o incidencia.

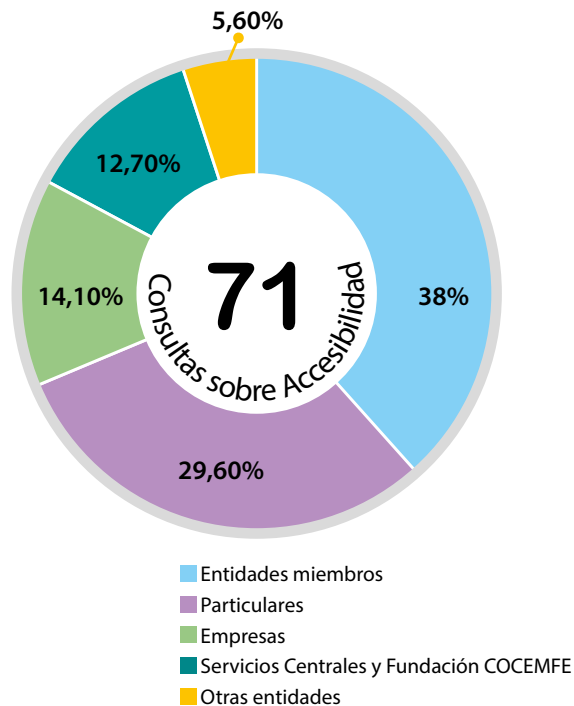

## App Línea Accesibilidad

[www.lineaaccesibilidad.com](http://www.lineaaccesibilidad.com)

Es una aplicación y web que permite la interacción entre ciudadanos y ayuntamientos para la gestión de las incidencias de accesibilidad en los municipios.

## Participación en proyectos, eventos y grupos de consulta o incidencia

La entidad ha seguido colaborando con la aplicación "Accessibility" promovida por FAMMA COCEMFE Madrid, a la que COCEMFE ha proporcionado en 2016 más de 300 puntos de interés (POI por sus siglas en inglés); y ha participado en diversos Grupos de AENOR relacionados con la accesibilidad así como en la Madrid Accessibility Week (MAW).



## Apoyo y formación en el uso de las tecnologías de personas con discapacidad

**Proyecto financiado por el Ministerio de Educación,  
Cultura y Deporte (MECD)**

Con este proyecto se ha conseguido reforzar las acciones formativas de los centros, fomentar el conocimiento de las TIC, y trabajar la integración laboral y la sensibilización educativa.

**189** Estudiantes con discapacidad  
**3.122** Estudiantes sin discapacidad  
**71** Centros educativos  
**600** Horas de formación  
**5** Comunidades autónomas

## Atención educativa de personas adultas con necesidades educativas especiales

**Proyecto financiado por el Ministerio de Educación,  
Cultura y Deporte (MECD)**

Con esta iniciativa se han reforzado las acciones formativas impartidas por los diferentes centros, mejorado la empleabilidad de las personas participantes y fomentado el conocimiento de las TIC.

**102** Estudiantes con discapacidad  
**580** Horas de formación  
**8** Centros educativos  
**4** Comunidades autónomas



COCEMFE apuesta por la educación como base esencial para el futuro de las personas con discapacidad.

Por ello, a lo largo del año 2016, se han desarrollado **tres proyectos** en los que han participado **6.851 estudiantes** de **306 centros educativos** del país.

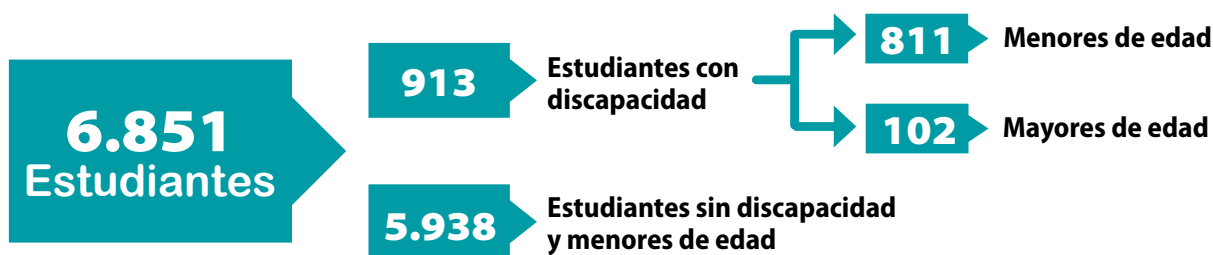

## Atención al alumnado con necesidades educativas especiales por motivo de discapacidad (IncluyE+D)

**Proyecto financiado por el Ministerio de Sanidad Asuntos Sociales e Igualdad, con cargo a la asignación tributaria del IRPF**

Con este proyecto, COCEMFE ha favorecido la inclusión educativa niños y niñas con discapacidad mediante la utilización de las tecnologías de la información y la comunicación y ha creado una Red de Centros Educativos Amigos de la Discapacidad.

**622** Estudiantes con discapacidad  
**2.816** Estudiantes sin discapacidad  
**71** Agentes Tecnológicos  
**6.162** Acciones de refuerzo escolar, formación, sensibilización y coordinación

**16** Provincias  
**227** Colegios de intervención  
**24** Centros adheridos a la Red CEAD



### Proyectos presentados por tipo de programas IRPF y FUNDACIÓN ONCE

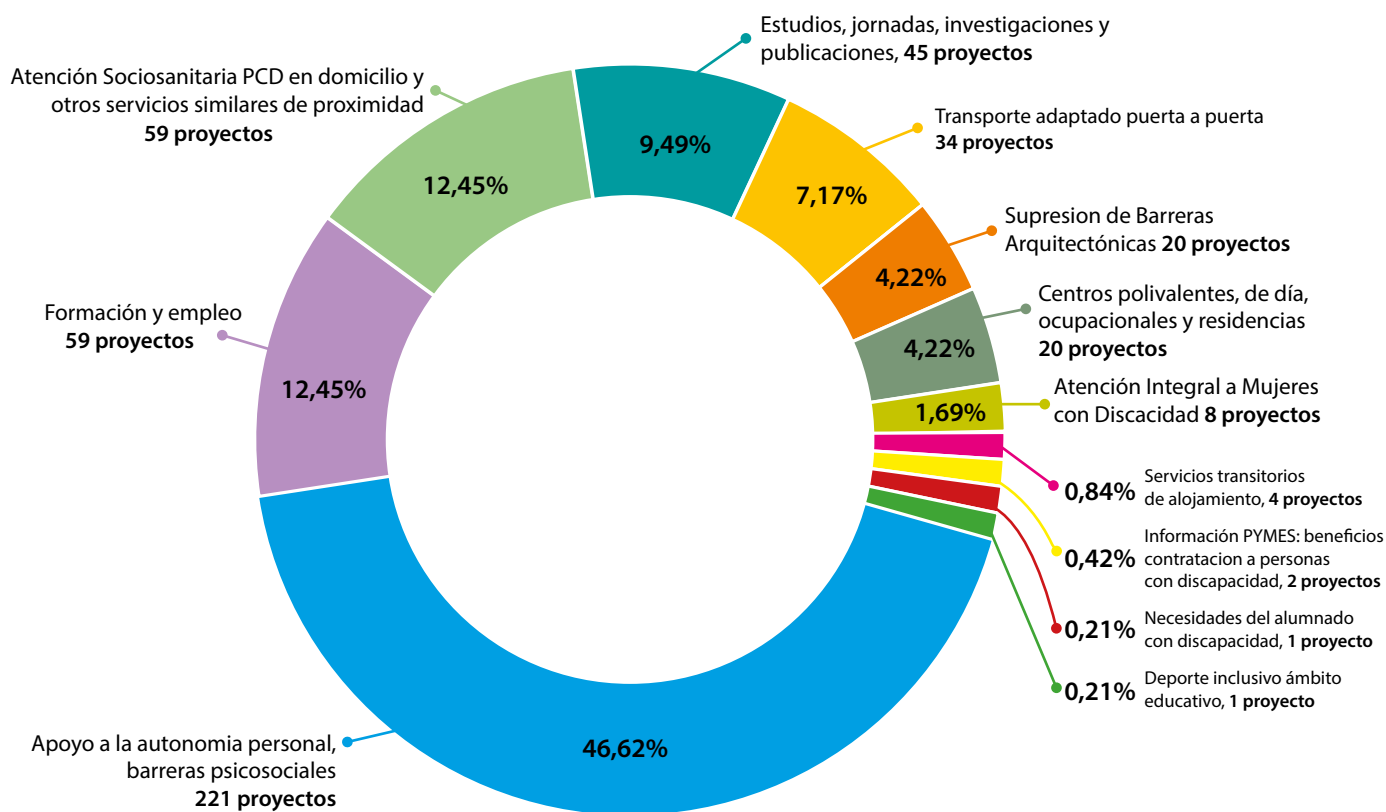

# PROGRAMAS PARA ENTIDADES

COCEMFE facilita a sus entidades miembros la **presentación de solicitudes de financiación** para que puedan desarrollar sus proyectos prioritarios a través de los presupuestos de Fundación ONCE para el Plan de Prioridades de COCEMFE y del Ministerio de Sanidad, Servicios Sociales e Igualdad para Programas de Interés General con cargo al IRPF.

La entidad ha intensificado los proyectos de atención directa a la persona con discapacidad en 2016, año en que la totalidad de proyectos ejecutados **han beneficiado a más de 66.000 personas con discapacidad y/o dependencia.**

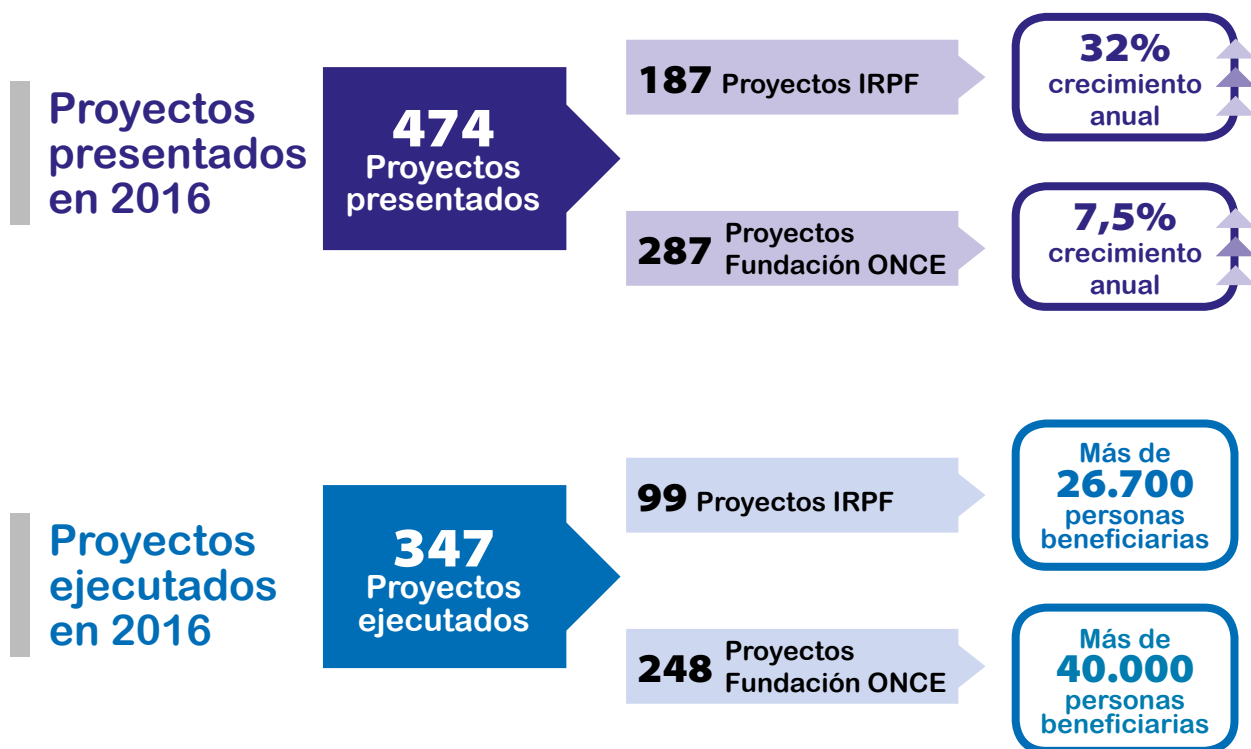



## Nuevas entidades

En 2016, el número de entidades miembros de COCEMFE creció gracias a la incorporación de una nueva entidad provincial: **COCEMFE Girona**.

## Asesoría Jurídica

COCEMFE presta un servicio de asesoría jurídica dirigido a sus entidades miembros, servicios de integración laboral (SIL), Servicios Centrales de COCEMFE, Fundación COCEMFE y AECEMCO.



**241**  
Consultas

**5**  
Informes jurídicos

Prevención de  
riesgos laborales y  
protección de datos  
en **52** centros  
de trabajo

# SERVICIOS PARA ENTIDADES

## 39 Servicios para Entidades

COCEMFE pone a disposición de sus entidades miembros **39 servicios para cohesionar y fortalecer el movimiento asociativo**, y a su vez, mejorar la calidad de vida, la plena integración social y defensa de los derechos de las personas con discapacidad física y orgánica.



Descargar catálogo de servicios para entidades en PDF

### XVI Universidad Técnica

La Universidad Técnica de COCEMFE es un programa de formación continua cuyo objetivo es dotar al equipo humano de las entidades de la Confederación de una cualificación profesional y personal óptima para el desarrollo de sus competencias.

**15**  
Acciones formativas

Más de  
**300**  
participantes

**52** On line

**64** Presenciales

**9** Coaching individual

### 16 Grupos de trabajo

COCEMFE ha creado 15 grupos de trabajo y uno ad-hoc, que se encargarán durante el periodo 2016-2020 de estudiar, profundizar y realizar propuestas de actuación sobre temas de interés para las personas con discapacidad física y orgánica.

- |  |  |  |
|--|--|--|
| <ul style="list-style-type: none"> <li>• Género (mujer e igualdad).</li> <li>• Accesibilidad.</li> <li>• Inclusión laboral y RSE discapacidad.</li> <li>• Salud y espacio sociosanitario.</li> <li>• Envejecimiento activo.</li> <li>• Movimiento asociativo.</li> </ul> | <ul style="list-style-type: none"> <li>• Deporte y juventud.</li> <li>• Educación y cultura inclusiva.</li> <li>• Turismo y ocio inclusivo.</li> <li>• Valoración de la discapacidad.</li> <li>• Medios e imagen social.</li> <li>• Desarrollo rural.</li> </ul> | <ul style="list-style-type: none"> <li>• Vida independiente y asistencia personal.</li> <li>• Fórmulas de financiación.</li> <li>• Centros asistenciales.</li> <li>• Voluntariado (Ad-hoc).</li> </ul> |
|--|--|--|





## XIV Jornadas Formativas Mujer y Discapacidad

**Herramientas para la puesta en marcha de un Plan  
de Igualdad entre Mujeres y Hombres**

**16**  
Participantes

Celebradas en el marco de la *Universidad Técnica de COCEMFE*, estas jornadas han tenido como objetivo diseñar un itinerario para que cada entidad pueda poner en marcha un **Plan de Igualdad entre Hombres y Mujeres**, familiarizándose con los elementos necesarios que deberían estar presentes y adaptándolo a las necesidades específicas de cada entidad.



COCEMFE tiene el firme compromiso de seguir avanzando en la igualdad entre hombres y mujeres y de fomentar el liderazgo de las mujeres con discapacidad. La entidad apuesta por medidas de acción positiva, incorporando en sus programas la atención prioritaria a mujeres con discapacidad, además de trabajar en diversas

acciones complementarias que mejoren la situación del colectivo.

Líneas esenciales de actuación:

- **Fomentar el empoderamiento.**
- **La promoción de la inserción sociolaboral.**

## Programa de Apoyo psicosocial y prevención de la violencia de género en mujeres con discapacidad

COCEMFE ha desarrollado esta iniciativa a nivel estatal, en el marco del convenio de colaboración que mantiene con la Obra Social "la Caixa", con el objetivo de fomentar el empoderamiento de las mujeres con discapacidad y potenciar su integración sociolaboral para, de este modo, prevenir y acabar con las dificultades que se encuentran las mujeres del colectivo por el hecho de ser mujer y tener discapacidad, y a las que se añade una mayor probabilidad de ser víctima de violencia.

**1.058**  
Mujeres con  
discapacidad  
participantes

**235**  
Asesoramientos  
individuales

**80**  
Talleres

**257**  
Casos de violencia  
detectados

**193**  
Derivaciones al  
Programa Incorpora





## Viajes en 2016

### VACACIONES Y TURISMO DE NATURALEZA

40 viajes con destinos a playas y costas peninsulares, interior e islas.

#### 30 turnos a PLAYAS Y COSTAS PENINSULARES

- Chiclana de la Frontera (Cádiz).
- Sanxenxo (Pontevedra).
- Villajoyosa (Alicante).
- Mojácar (Almería).
- Torrevieja (Alicante).
- Almuñécar (Granada).
- Islantilla (Huelva).
- Benidorm (Alicante).
- Oropesa de Mar (Castellón).
- La Manga del Mar Menor (Murcia).
- La Pineda/Salou (Tarragona).
- Gandía (Valencia).
- Alboraya (Valencia).
- Vera (Almería).
- Matalascañas (Huelva).
- Blanes (Girona)

#### 7 turnos a ISLAS

- Lanzarote (Las Palmas).
- Maspalomas (Gran Canaria).
- Playa de las Américas (Tenerife).
- Sacoma (Mallorca).
- Caleta de Fuste (Fuerteventura).

#### 3 turnos de TURISMO DE INTERIOR Y NATURALEZA

- Oviedo (Asturias)
- Corvera/Avilés (Asturias)

### TERMALISMO

4 viajes con destino a balnearios con tratamientos termales para diferentes dolencias o afectaciones.

- Balneario de Cuntis (Pontevedra).



# TURISMO ACCESIBLE



El Programa de Turismo y Termalismo de COCEMFE proporciona unas vacaciones accesibles y adaptadas a las personas con discapacidad física y orgánica y sus familias y/o cuidadores, dando prioridad a las personas con mayor grado de discapacidad y menores posibilidades de viajar por sus circunstancias socioeconómicas.

Este programa está financiado por el IMSERSO, Fundación ONCE y la aportación de las personas participantes.

## 44 Turnos de vacaciones

**1.141**  
Participantes con  
discapacidad

**591**  
Acompañantes

**66%**  
Grado medio  
de discapacidad

**110**  
Descuentos por familia  
numerosa o reducidos ingresos

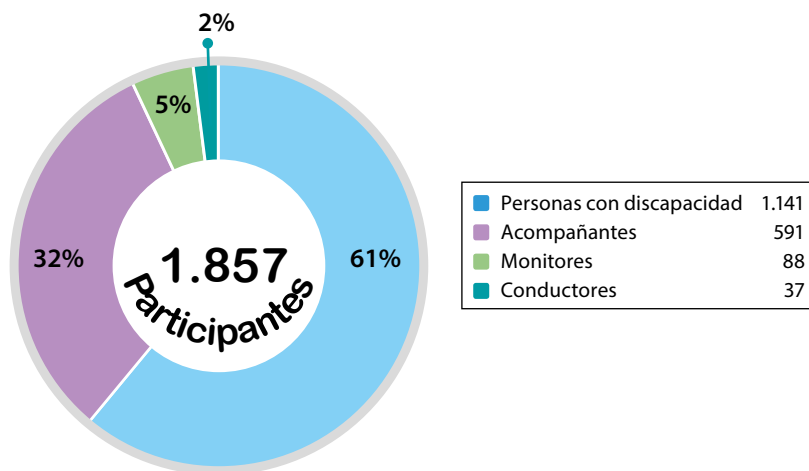

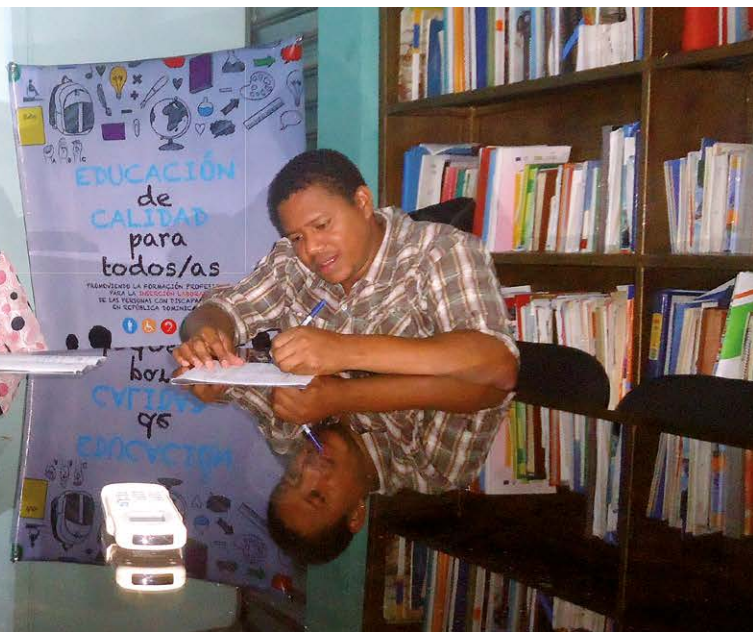

## Proyectos ejecutados en ECUADOR

**“Inclusión socio laboral de mujeres y jóvenes con discapacidad en el sector del turismo accesible en Ecuador”.** 2015-2017, *financiado por AECID y Fundación ONCE.*

Con este proyecto, se ha formado a personal funcionario sobre turismo accesible, se ha creado una página sobre la materia ([www.turismoaccesible.ec](http://www.turismoaccesible.ec)), el Ministerio de Turismo y el CONADIS firmaron un convenio, y se celebró la II conferencia de turismo accesible para América Latina y Caribe.

**3.156 participantes**

## Proyectos ejecutados en AMÉRICA LATINA Y CARIBE

**“La discapacidad desde el enfoque basado en derechos: consolidando el trabajo en red en América Latina y el Caribe”.** 2015-2016, *financiado por AECID y Fundación ONCE.*

Gracias a esta iniciativa, se han realizado dos cursos online, un taller presencial, boletines digitales de actualidad y el mantenimiento y actualización del portal [www.lareiberoamericana.com](http://www.lareiberoamericana.com).

**1.376 participantes**

## Proyectos ejecutados en ESPAÑA

**“Curso online sobre discapacidad y desarrollo”.** 2016, *financiado por la Oficina de Derechos Humanos, AECID y Fundación ONCE.*

Con este proyecto se ha impartido un curso online de 30 horas de formación.

**47 participantes**

# COOPERACIÓN PARA EL DESARROLLO



COCEMFE desarrolla proyectos de Cooperación para el Desarrollo en varios países de América Latina y el Caribe donde trabaja en **defensa de los derechos de las personas con discapacidad de Iberoamérica.**

La inserción laboral, el fortalecimiento institucional y la sensibilización y participación ciudadana han sido los principales ejes de actuación de estos proyectos coordinados por COCEMFE, contando como socios locales con La Red Iberoamericana de Entidades de Personas con Discapacidad Física (La Red) y sus entidades miembros.

▶ 5.544 participantes

▶ 7 proyectos

▶ 5 países

## Proyectos ejecutados en REPÚBLICA DOMINICANA

**“Por el derecho a la educación inclusiva de las personas con discapacidad en República Dominicana”, 2016, financiado por Fondo Canadiense para las Iniciativas Locales y La Red.**

La principal actividad realizada en el año 2016 ha sido la coordinación con el Ministerio de Educación de República Dominicana, la escuela Minerva Mirabal del barrio Sabana Perdida y los/as consultores/as seleccionados/as.

**“Educación de calidad para todos/as: Promoviendo la formación profesional para la inserción laboral de las personas con discapacidad en R. Dominicana”, 2013-2016, financiado por AECID, Fundación ONCE y la Embajada Británica.**

Este año se realizó la difusión de los resultados del Diagnóstico sobre educación e inserción laboral de personas con discapacidad en República Dominicana y cinco talleres de acciones grupales para el fortalecimiento institucional.

591 participantes

## Proyectos ejecutados en PERÚ

**“Fortaleciendo las actividades emprendedoras de las personas con discapacidad en el Perú”, 2008-2011, financiado por AECID y Fundación ONCE.**

En 2016 se otorgaron 52 créditos a micro-emprendedores con discapacidad de importes comprendidos entre 140 y 2.100 euros.

**“Defendiendo el derecho a una ciudadanía activa de las personas con discapacidad con el apoyo de las TICs en Perú”, 2016-2017, financiado por AECID y Fundación ONCE.**

En este periodo se puso en marcha la página web [www.eddiy.pe](http://www.eddiy.pe), se proporcionó formación sobre legislación y se organizaron diferentes foros y seminarios.

374 participantes





## Productos informativos



# IMAGEN Y COMUNICACIÓN

COCEMFE difunde su actividad a través de diferentes canales, proporciona asesoramiento, apoyo y colaboración a sus entidades miembros, impulsa y colabora en campañas de comunicación, edita sus propios productos informativos y mantiene actualizada su página web y sus perfiles en redes sociales.

**2.218**  
Apariciones  
en medios

**191**  
Mensajes difundidos

97 Notas de prensa

94 Noticias de COCEMFE

**66**  
Productos informativos  
publicados

**3**  
Campañas de  
comunicación

**16.000**  
Seguidores en  
redes sociales

**436.000**  
Visitas a  
[www.cocemfe.es](http://www.cocemfe.es)

## Campañas de comunicación



**Educación Inclusiva**  
para estudiantes con discapacidad



**Redes sociales**



COCEMFEnacional



@COCEMFE\_



CocemfeSC





## COMITÉ ESPAÑOL DE REPRESENTANTES DE PERSONAS CON DISCAPACIDAD

COCEMFE forma parte de los órganos de gobierno, de los cargos sociales y de las estructuras de apoyo a los órganos de gobierno del CERMI. Entre otras cuestiones, ha participado en las siguientes iniciativas:

### **Derecho al Voto**

- Campaña *"Vota para que votemos"*.

### **Empleo**

- Reivindicación de un mejor marco normativo y apoyos a la promoción de la inclusión laboral.

### **Autonomía Personal**

- Jornada con motivo del décimo aniversario de la Ley de Autonomía Personal y Dependencia.
- *Iniciativa Legislativa Popular contra el Copago Confiscatorio*.
- Conmemoración del Día las Personas con Discapacidad, 3 de diciembre.

## Educación Inclusiva

- “Plan Estratégico de Convivencia Escolar”.
- III Congreso Internacional de “Universidad y Discapacidad”.

## Espacio Sociosanitario

- Reivindicación de la actualización del catálogo ortoprotésico.
- Análisis de las propuestas de modificación del Baremo de Valoración de la Discapacidad y los procesos de valoración de la dependencia.

## Fuerzas Armadas

- Simulacro de emergencia sanitaria junto a la UME (Unidad Militar de Emergencias).

## Incidencia Política

- “Documento de propuestas en materia de derechos, inclusión y bienestar de las personas con discapacidad y de sus familias para los programas electorales”.

## Accesibilidad

- Reivindicación del cumplimiento de los plazos legales en materia de accesibilidad, Campaña “Construyamos accesibilidad” para la reforma de la *Ley de Propiedad Horizontal*.
- Defensa de la accesibilidad en los *medios de transporte* ferroviario, aéreo, marítimo y por carretera.
- Petición de reforma normativa para corregir el vacío legal de los *aparcamientos* de personas con discapacidad en espacios de titularidad privada pero de uso público.



## Género

- Manifiesto “Empoderando a las mujeres con discapacidad, empoderando a la humanidad”.
- Trabajos por la *inclusión de la perspectiva de género en las diferentes propuestas de incidencia política*.

## Derechos Humanos

- Análisis del *Borrador de Informe de Derechos Humanos 2015*.
- Impulso al conocimiento y aplicación de la *Convención Internacional sobre los Derechos de las Personas con Discapacidad de Naciones Unidas*.

## Otras Participaciones de COCEMFE

- XII Congreso Estatal de CERMIS Autonómicos “Innovación social para la Inclusión-Aportaciones desde la discapacidad territorial organizada”.
- II Conferencia CERMI Territorios 2016.
- Jornadas sobre Colaboración Inter-asociativa del CERMI.





## CONSEJO DEL REAL PATRONATO SOBRE DISCAPACIDAD

A pesar de que en 2016 no se celebró ninguna reunión del Consejo del Real Patronato sobre Discapacidad, el presidente de COCEMFE, Anxo Queiruga, fue nombrado **vocal del Consejo** y la entidad asistió al acto de entrega de los **“Premios Reina Letizia 2015”** en el Palacio Real de El Pardo.

REAL PATRONATO  
SOBRE DISCAPACIDAD



## CONSEJO NACIONAL DE LA DISCAPACIDAD

COCEMFE participó en la reunión del Consejo Nacional de la Discapacidad celebrada en 2016, en la que se abordaron cuestiones como los informes de la Oficina de Atención a la Discapacidad, el Informe Olivenza 2015, la Estrategia Cultura para todos, la convocatoria de subvenciones estatales con cargo al 0,7% del IRPF, el baremo de valoración de la situación de dependencia y la acreditación de calidad en centros y servicios para personas dependiente; además de analizarse el trabajo, recomendaciones y seguimientos realizados por el Consejo en años anteriores.



## PLATAFORMA DEL TERCER SECTOR

En representación del CERMI, COCEMFE forma parte de la Junta Directiva de esta Plataforma, que en 2016 fue condecorada con la Gran Cruz de la Orden Civil de la Solidaridad Social.

### *Participación de COCEMFE en 2016:*

- Trabajos dirigidos a **preservar la financiación de las organizaciones y de los programas sociales** a través del 0,7% del IRPF.
- Análisis y valoración de la **sentencia RD 536/2013** subvenciones IRPF.
- **1ª Convención del Tercer Sector.**
- **Decálogo de propuestas a los partidos y formaciones políticas** en materia de inclusión y derechos sociales.
- Desarrollo reglamentario de la **Ley del Tercer Sector de Acción Social.**



## CONSEJO ESTATAL DE ONG DE ACCIÓN SOCIAL

Los principales temas de discusión en los cinco grupos de trabajo de este Consejo en los que participa COCEMFE han sido el **estudio sobre el Tercer Sector de Acción Social**, que sirve de base para elaborar el III Plan Estratégico del Tercer Sector de Acción Social, y el análisis de la **Propuesta de Resolución de la convocatoria de subvenciones** con cargo a la asignación tributaria del IRPF 2016.

## PLATAFORMA DE ONG DE ACCIÓN SOCIAL (POAS)

Durante el año 2016, COCEMFE pertenece a la Junta Directiva, es 3ª entidad suplente en la Plataforma del Tercer Sector en representación de la POAS y participa en las Comisiones de Comunicación y Calidad.

### *Colaboración de COCEMFE:*

- **Campaña "X Solidaria":** COCEMFE ha seguido colaborando en esta campaña de comunicación movilizándolo a todas sus entidades. Además, la Confederación apoyó que esta campaña fuera galardonada con el premio CERMI 2016 en la categoría de "Acción Social".
- Documento de Indicadores de **Transparencia y Buen Gobierno.**
- Elaboración del **III Plan Estratégico del Tercer Sector de Acción Social.**
- Difusión y participación en el **Seminario debate** sobre el III PETSAS.





## PLATAFORMA DEL VOLUNTARIADO DE ESPAÑA

COCEMFE forma parte de la Junta Directiva y de la Comisión Permanente de esta Plataforma y tiene representación en las distintas vocalías y comisiones especializadas.

**COCEMFE participó en promover las siguientes iniciativas:**

- Difusión del **Día Internacional del Voluntariado**.
- Inicio de los trabajos de análisis del Borrador del Reglamento que desarrolla la **Ley del Voluntariado**.
- Difusión de la **XXI Escuela de Otoño** y del **XVIII Congreso Estatal de Voluntariado**.
- **Encuentro de Entidades y Plataformas**.
- Colaboración en el **Plan Estratégico** de la PVE.



PLATAFORMA  
DEL VOLUNTARIADO  
DE ESPAÑA

## EAPN - ESPAÑA

COCEMFE tiene representación en cuatro grupos de trabajo de esta red, con la que trabaja para promover la eficacia de las acciones de lucha contra la pobreza y la exclusión.

**Colaboración de COCEMFE en 2016:**

- Aportaciones sobre el **posicionamiento en materia de financiación** de las Entidades Estatales.
- Elaboración de **propuestas ante los comicios generales contra la pobreza**.
- Elaboración del nuevo **Plan Estratégico 2017-2019**
- Difusión del **Manifiesto "La lucha contra la pobreza y la desigualdad es una responsabilidad ética y política"**.



EUROPEAN ANTI POVERTY NETWORK ES

## AENOR

A través de la participación de COCEMFE en cinco grupos de trabajo de AENOR se ha colaborado durante 2016 en actividades de normalización y certificación relacionadas con la accesibilidad en la edificación y al patrimonio cultural inmueble, la construcción e instalación de ascensores, la gestión de servicios para la promoción de la autonomía personal, la prestación de servicios turísticos, la presentación visual de la información y embalajes accesibles.

**AENOR** Asociación Española de  
Normalización y Certificación

## RED RURAL NACIONAL

COCEMFE interviene a través del CERMI en esta plataforma, adscrita al Ministerio de Agricultura, Alimentación y Medio Ambiente, y forma parte del Grupo de Trabajo de la Red Rural Nacional de los Derechos Económicos de las mujeres del medio rural y del Comité de Seguimiento de la Red Rural, trabajando principalmente en el seguimiento del Marco Nacional 2014-2020. Además COCEMFE interviene en la **Mesa de Asociaciones del Medio Rural y en la Red Española de Desarrollo Rural (REDR).**

## OTRAS PARTICIPACIONES

- CERMI.es
- Fundación Luis Vives.
- Plataforma en Defensa del Cupón de la ONCE.
- Grupo ILUNION.
- Consejo de la Juventud de España.



## FINANCIADORES



## OTRAS FUENTES



Fundación  
Vodafone  
España



## COLABORADORES

**accenture**



**bankinter.**

**BBVA**



**Ceapat**  
Centro de Referencia Estatal  
de Autonomía Personal  
y Ayudas Técnicas



Consejo General de Colegios  
Administradores de Fincas  
España



Consejo de la  
**JUVENTUD**  
de España  
[WWW.CJE.ORG](http://WWW.CJE.ORG)



Fundación  
**Vodafone**  
España



  
Obra Social "la Caixa"

  
PLATAFORMA DE ORGANIZACIONES  
DE PACIENTES



SIDIOMS



**unir**  
campus  
solidario







Dispone de un total de **36 plazas** que este año han sido ocupadas por **445 personas diferentes**, registrándose **722 alojamientos** en este periodo.

Las 20 plazas concertadas con la Comunidad de Madrid han tenido una ocupación del 99% en 2016 y las 16 plazas restantes han sido utilizadas de manera privada por personas con discapacidad que se encuentran de paso por la capital o que participan en alguno de los programas de COCEMFE.

#### Nº PERSONAS USUARIAS RESIDENCIA 2016

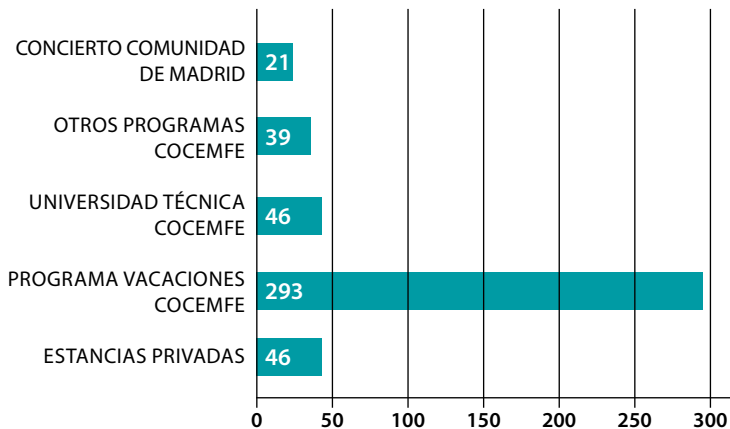



C/ Eugenio Salazar, 2 esquina C/ Luis Cabrera  
28002 MADRID. Tel. 91 413 80 01

La Residencia de COCEMFE es un **centro integral totalmente adaptado** perteneciente a la Red de Centros de Atención a la Dependencia de la Consejería de Políticas Sociales y Familia de la Comunidad de Madrid. Ubicado en el barrio de Prosperidad del Distrito de Chamartín, el centro está próximo a estaciones de metro, paradas de autobús y a la M-30.



Este equipamiento social está **abierto las 24 horas del día y proporciona atención especializada a personas con discapacidad física y orgánica gravemente afectadas** que no pueden vivir de manera autónoma, así como un servicio permanente de alojamiento, manutención, apoyo personal y social y actividades de ocio y convivencia. El centro también proporciona servicios básicos de vida independiente para personas con mayor nivel de autonomía y servicios complementarios para personas con dependencia extensa o generalizada.

Las personas que viven permanentemente en el centro, con un **grado medio de discapacidad del 81%**, han tenido la oportunidad de participar en las **64 actividades formativas, culturales y de ocio y tiempo libre** organizadas en 2016. Además, una de las usuarias ha logrado su integración laboral y paso a la vida autónoma en una vivienda adaptada, contando con el apoyo de la entidad para conseguirlo.

Durante este año, gracias a las subvenciones recibidas por parte de **Fundación ONCE** y del **0,7% del IRPF del Ministerio de Sanidad, Servicios Sociales e Igualdad** se han llevado a cabo obras de mejora en todos los baños de las habitaciones.



## **ANDALUCÍA INCLUSIVA COCEMFE**

*2 proyectos ejecutados - 300 personas beneficiarias*

Más de 100 atenciones para la supresión de barreras laborales y psicosociales de las personas con discapacidad en Andalucía y atención de más de 200 personas dentro del programa "Mantenimiento Sede" de la Consejería de Igualdad y Políticas Sociales.



## **COCEMFE ARAGÓN**

*1 proyecto ejecutado*

COCEMFE Aragón presta servicio a sus 90 entidades miembros y sus socios, reflejándose esta actividad en 2016 en 11.141 atenciones de coordinación administrativa; el diseño y gestión de proyectos para nueve entidades; la realización de acciones formativas y la participación en 15 grupos de trabajo y comisiones de COCEMFE y CERMI Aragón y en procesos de la administración. Igualmente, se analizó la accesibilidad de 33 espacios públicos de siete municipios; se proporcionó atención a 14 familias y se realizaron intercambios entre centros que beneficiaron a 20 personas con discapacidad.



## **COCEMFE ASTURIAS**

*29 proyectos ejecutados - Más de 2.200 personas beneficiarias*

En 2016 se ha facilitado rehabilitación a 544 personas, transporte adaptado a 162 usuarios, asesoramiento sobre accesibilidad a 210 personas y se ha realizado el estudio de accesibilidad urbanística en el municipio de Oviedo (Ciudad Naranco) y la III edición del Concurso fotográfico "Objetivo sin Barreras". La Oficina de la Promoción para la Vida Autónoma ha atendido a 56 usuarios y prestado 496 acompañamientos; el programa de Coordinación Asociativa prestó asesoramiento y apoyo técnico a 26 asociaciones federadas; y los proyectos de formación y empleo alcanzaron a 1.222 beneficiarios y 1.398 empresas, y 99 personas recibieron formación y 71 se insertaron laboralmente.



# CONFEDERACIONES AUTONÓMICAS



COCEMFE congrega a **80 entidades** que representan a las personas con discapacidad física y orgánica de nuestro país. Estas organizaciones estatales, autonómicas y provinciales han desarrollado 634 proyectos en 2016, con los que **han beneficiado a más de 590.000 personas con discapacidad.**



## COORDINADORA BALEAR DE PERSONES AMB DISCAPACITAT

*8 proyectos ejecutados - 1.073 personas beneficiarias*

Coordinadora es una federación de asociaciones que gestiona una importante red de servicios. Actualmente cuenta con 34 asociaciones ubicadas en las distintas islas, entre las que destacan las que representan a personas con enfermedades crónicas. En el ámbito social, gestiona el Servicio de Atención a las Asociaciones, el Servicio de Atención General, el Centro Ocupacional Águila para personas con pluridiscapacidad importante y el Servicio de Integración y Atención de Personas con Discapacidad que ha atendido a 615 personas del municipio de Palma. En el ámbito laboral se ha atendido a 305 demandantes de empleo.



## COCEMFE CANTABRIA

*5 proyectos ejecutados - 590 personas beneficiarias*

Se consolidan los servicios de atención a personas y entidades y las actividades de fomento de la participación social a través de grupos de trabajo. Además se sigue apostando por fomentar una cultura colaborativa con otras entidades, instituciones o empresas. Por ello COCEMFE Cantabria forma parte de COCEMFE, CERMI Cantabria, EAPN Cantabria y la red Talento Solidario de la Fundación Botín. Asimismo se colabora activamente, a través de convenios autonómicos, con la E.U. de fisioterapia Gimbernat, la subdirección general de Instituciones Penitenciarias, la asociación regional de empresarios de estaciones de servicios y el Colegio Oficial de Arquitectos, entre otras.



## **COCEMFE CASTILLA Y LEÓN**

*15 proyectos ejecutados - 2.357 personas beneficiarias*

En 2016 COCEMFE Castilla y León celebró su décimo aniversario. Desde su nacimiento ha atendido a 9.783 personas con discapacidad y sus familias, consiguiendo la contratación de más de 3.000; impartiendo formación para el empleo a 659 y realizando prácticas en empresas con más de 180 personas; ofreciendo respiro familiar, formación y asesoramiento profesional a un total de 2.967 cuidadores principales de personas con grave discapacidad y creando un total de 214 grupos de ayuda mutua para familiares en localidades del medio rural de Burgos, León, Palencia y Soria y ocio adaptado a 486 familias.



## **COCEMFE CATALUNYA**

*1 proyecto ejecutado*

Dentro de la actividad de COCEMFE Catalunya destaca la colaboración en las campañas de sensibilización de sus entidades como Posa't la gorra, Gran festa del Cor, Festival solidario-cena hermandad por el Parkinson, Cena Solidaria Parálisis Cerebral, inauguración de la nueva sede laLlar, o No pases de rueda en rueda en la prisión de Figueras, así como con los programas de Educación, Inserción laboral, Deporte Adaptado y las oficinas técnicas de inserción laboral, accesibilidad universal y el Observatorio de la Discapacidad Física y Redes Solidarias.



## **COCEMFE NAVARRA**

*12 proyectos ejecutados - Más de 1.000 personas beneficiarias*

En 2016 COCEMFE Navarra ha atendido a 516 personas en búsqueda de empleo logrando 246 contratos, 146 en el mercado ordinario y 28 indefinidos. La Escuela de Formación ha contado con 112 participantes; el programa de Ocio con 124; el programa de Vida Independiente con 14, el de vivienda con 13 y del Programa de Transporte se han beneficiado 85 personas. Además, se ha llevado a cabo la primera formación en Navarra específica en violencia de género en mujeres con discapacidad en la que participaron 16 entidades navarras de la discapacidad. Igualmente, se ha realizado la campaña sobre Mujer y Discapacidad ¿Qué es para ti el amor?



### **CONFEDERACIÓN GALLEGA DE PERSONAS CON DISCAPACIDAD (COGAMI)**

*53 proyectos ejecutados - Más de 9.000 personas beneficiarias*

Durante el año 2016 el Servicio de Orientación e Intervención Laboral (SIL) atendió a 4.500 personas y contabiliza más de 2.000 inserciones laborales, muchas de estas, previamente formadas en los 26 cursos impartidos y en los que participaron 364 personas. Además, se han resuelto 2.226 consultas. En deporte adaptado y ocio inclusivo participaron 735 personas en las 50 actividades que COGAMI programó durante el año. La eliminación de barreras sigue siendo una apuesta importante de la organización, respondiendo a más de 280 consultas sobre este tema. Además, se ha diseñado y se ha participado en más de 50 proyectos, algunos europeos.



### **COCEMFE COMUNIDAD VALENCIANA**

*11 proyectos ejecutados - 1.568 personas beneficiarias*

COCEMFE Comunitat Valenciana ha cumplido 25 años apoyando a las personas con discapacidad y sus familias en 2016. Ha desarrollado programas como los Puntos de Información (442 usuarios), la Agencia de la Accesibilidad (260 beneficiarios), el Servicio de Asesoramiento Jurídico (243 beneficiarios), el Servicio de Mediación (50 beneficiarios), el Servicio de Comunicación, la campaña Rompiendo Barreras (50 beneficiarios), el programa de Educación Inclusiva Incluye+D (265 beneficiarios) y el programa de Educación Sexual (177 beneficiarios). Como actividades novedosas destacan los talleres de horticultura accesible (42 beneficiarios), actividades de formación (39 beneficiarios) y un proyecto innovador de Turismo Accesible.



### **COCEMFE EXTREMADURA**

*Más de 10.000 personas beneficiarias*

En 2016 se ha puesto en marcha el Punto de Autoempleo Incorpora Extremadura con un total de 56 personas atendidas, 22 inserciones laborales y 20 empresas creadas y 62.000 euros concedidos en microcréditos; desde el Departamento Extremeño para Promover y Fomentar la Adaptación de Puestos de Trabajo se han elaborado 35 informes de adaptación de puestos de trabajo; también se han entregado los V Premios OTAEX a la Accesibilidad Universal 2016. Igualmente, se ha trabajado intensamente en materia de empleo, formación y accesibilidad.





### **COCEMFE - LA RIOJA**

*3 proyectos ejecutados - 244 personas beneficiarias*

A través del Servicio de información, valoración y orientación al colectivo (SIVO) se ha atendido a 158 personas con discapacidad física y orgánica; con el Servicio de Tratamientos para la prevención, habilitación y rehabilitación física de las personas con discapacidad física se atendió a 48 personas y gracias al Punto Informático Accesible 38 personas han podido tener acceso a internet en su proceso de búsqueda de empleo.



### **FAMMA - COCEMFE MADRID**

*18 proyectos ejecutados - 59.000 personas beneficiarias*

En 2016 el Gabinete de Accesibilidad Universal atendió 206 denuncias; se realizaron 515 consultas a través de la Asesoría Jurídica; se atendieron 22.214 demandas de información a través del servicio de Información y Orientación y se consiguieron 386 inserciones laborales. La Agencia de Colocación atendió a 1.988 personas y se impartieron 1.270 horas de formación. Además, se prestó atención domiciliaria a 75 usuarios; respiro familiar a 260; se organizaron campamentos de verano donde

participaron 70 personas; se prestó rehabilitación acuática a 19 participantes y se realizaron 28 actuaciones de sensibilización. Por último, a través del programa "Violencia: Tolerancia Cero" se atendió a 214 mujeres con discapacidad; 37 niños con discapacidad participaron el programa "Incluye+d" y ocho personas con discapacidad formaron parte del proyecto "Transición a la vida independiente".



### **FAMDIF/COCEMFE-MURCIA**

*11 proyectos ejecutados - 23.158 personas beneficiarias*

Este año se ha atendido a 1.616 personas con discapacidad desde el Servicio de Información y Asesoramiento; se ha realizado una campaña de sensibilización, llegando a 6.251 estudiantes de todos los ciclos desde infantil hasta universidad; y el Servicio de Integración Laboral (SIL) ha atendido a 1.637 personas y conseguido la inserción laboral de 413. El trabajo desempeñado por la Oficina Técnica de Accesibilidad (OTAF) ha conseguido beneficiar a más de 7.300 personas con discapacidad que han visto mejoras en la accesibilidad de su entorno. Además, 150 personas asistieron a las I Jornadas de discapacidades orgánicas y otras patologías crónicas organizadas por FAMDIF.

**Otras confederaciones autonómicas que trabajan por la inclusión plena y la defensa de los derechos de las personas con discapacidad física y orgánica son COCEMFE Canarias y COCEMFE Castilla La Mancha.**



# FEDERACIONES PROVINCIALES



## ANDALUCÍA



### FEDERACIÓN ALMERIENSE DE ASOCIACIONES DE PERSONAS CON DISCAPACIDAD (FAAM)

*11 proyectos ejecutados - 12.000 personas beneficiarias*

A través de los distintos proyectos ejecutados, FAAM ha potenciado la autonomía personal de las personas en situación de dependencia y promovido la integración social de personas con discapacidad física y orgánica. Por otra parte, a través de estas iniciativas se ha conseguido ofrecer terapias alternativas a usuarios/as con gran discapacidad física y jóvenes con discapacidad de distintas zonas rurales de la provincia que no tienen acceso a la oferta existente. Además, formar a quienes necesitan reciclarse para mejorar sus competencias y atender de manera integral a quien más lo necesita ha sido otro de los objetivos cubiertos a través de los proyectos ejecutados.



### FEGADI COCEMFE

*9 proyectos ejecutados - 13.989 personas beneficiarias*

En 2016 FEGADI COCEMFE celebró su 30 aniversario. Durante este año se ha finalizado la obra de la RGA Sierra de Cádiz y se han desarrollado los programas de atención directa a través principalmente de sus 36 entidades miembros: ISIS, Navega VIII, Orienta, Vending Solidario, así como los desarrollados a través de COCEMFE Nacional como el Servicio de Integración Laboral e INCLUYE+D. Destaca el acto institucional del 30 aniversario y la primera edición de los Premios FEGADI. Además, la entidad recibió el Premio Avance 2016 de la diputación de Cádiz como reconocimiento a su trayectoria asociativa y el Premio Acceso 2016 de la Oficina Municipal de Atención a la Discapacidad (OMAD) del Ayuntamiento de Jerez de la Frontera.



### **FEGRADI COCEMFE GRANADA**

*17 proyectos ejecutados - 600 personas beneficiarias*

FEGRADI ha desarrollado proyectos dedicados a la salud, como la rehabilitación terapéutica y la hidroterapia. Por otro lado, se han puesto en marcha proyectos novedosos como las escuelas deportivas inclusivas, donde un total de 50 niños y niñas con y sin discapacidad han llevado a cabo baloncesto adaptado, tenis y pádel con los monitores de Granada Integra. Por otro lado, se ha organizado la III Carrera Inclusiva, donde se llegó a una participación de unas 900 personas.



### **CANF-COCEMFE HUELVA**

*7 proyectos ejecutados - 475 personas beneficiarias*

Durante el 2016 y gracias al apoyo del Ayuntamiento de Huelva, se ha conseguido la apertura de un Centro Público de Acceso a Internet en el Centro de Inserción de los Rosales. Asimismo, se ha mantenido la unidad del programa Andalucía Orienta (Servicio Andaluz de Empleo) que, unido a la gestión de la Agencia de Colocación de COCEMFE Nacional, ha hecho posible atender a 113 personas, de las cuales 47 han obtenido un empleo. Dentro del Área Social, se ha atendido a 149 personas en Trabajo Social y 112 en el Área Jurídica. También se ha ejecutado el programa de Apoyo Educativo de COCEMFE y un programa específico de atención a personas afectadas por enfermedades raras, a través del cual se ha dado cobertura psicosocial a 102 personas. Además, se ha abierto la Oficina de Accesibilidad y se ha puesto en marcha el Servicio de Fisioterapia.



### **FAMS COCEMFE SEVILLA**

*18 proyectos ejecutados - Más de 3.000 personas beneficiarias*

En 2016, FAMS COCEMFE Sevilla ha inaugurado su sede, ha creado los departamentos de ocio y comunicación y ha definido las distintas áreas de la Federación. También ha creado mesas de trabajo sobre mujer, ocio, accesibilidad, salud, formación y empleo. El área social ha atendido a 534 personas; empleo a 655 (más de 200 personas consiguieron trabajo); accesibilidad a 200; ocio ha beneficiado a 224 personas y el proyecto Incluye+d a 38 estudiantes con discapacidad y a más de 1.300 alumnos en jornadas de prevención.

## ARAGÓN

**COCEMFE ZARAGOZA***2 proyectos ejecutados*

COCEMFE Zaragoza en 2016 prestó atención integral a sus entidades, coordinando y fomentando la actividad de las mismas. Así se realizaron 70 actividades y se mantuvieron reuniones con tres entidades nuevas. Se ha participado también como miembro del Consejo del Ayuntamiento de Zaragoza en plenos y dos grupos de trabajo. Asimismo, se ha participado en el día de la Movilidad del Ayuntamiento. Por otra parte, destaca el hotel de entidades, un recurso dirigido a entidades pequeñas que permite dotarlas de sede y material necesario para unificar recursos y prestar servicios de calidad. De esta forma, se dispone de dos locales con capacidad para 16 entidades.

## CANARIAS

**COCEMFE LAS PALMAS***5 proyectos ejecutados - 238 personas beneficiarias*

En 2016 se han realizado cursos de nuevas tecnologías e inserción laboral y de operaciones de grabación y tratamiento de datos y documentos; el Servicio de Integración Laboral ha orientado a 168 personas con discapacidad física y orgánica, formado a 28 y ha contactado con 86 empresas; y se ha desarrollado el proyecto de Acceso a las Nuevas Tecnologías para Personas con Discapacidad (ACTEPEDIS).

## CATALUÑA

**FEDERACIÓN FRANCESC LAYRET  
COCEMFE BARCELONA***14 proyectos ejecutados - Más de 500 personas beneficiarias*

COCEMFE Barcelona ha desarrollado durante 2016 un total de 14 proyectos relacionados con tres grandes áreas: Innovación Social, promoción del Observatori de la Discapacitat Física y participación ciudadana e impulso a la accesibilidad. En ellos han participado más de 500 personas.





## **COCEMFE GIRONA**

*3 proyectos ejecutados - 1.000 personas beneficiarias*

COCEMFE Girona ha dado continuidad anual al programa No Pases de Rueda a Rueda. También ha implantado la Oficina Técnica de Inserción Laboral y la Oficina Técnica de Accesibilidad. Igualmente, se ha desarrollado el proyecto "La cultura accesible" de información sobre accesibilidad de monumentos y entornos naturales emblemáticos. Además, se ha participado en un programa internacional realizado en París sobre accesibilidad en el ámbito natural. Por último, se ha realizado un programa de acción en el ámbito penitenciario, con una actividad de concienciación sobre la problemática de las personas con discapacidad en la prisión de Figueras, donde los presos experimentaron en primera persona la práctica de deporte en sillas de ruedas.

## **CEUTA**



## **FEDERACIÓN MESTRAL COCEMFE TARRAGONA**

*10 proyectos ejecutados - Más de 7.000 personas beneficiarias*

En el ámbito educativo se han realizado cinco programas que han llegado a 5.000 alumnos y se han realizado dos campañas "Efecto Mestral" y "Aire Fresco", así como se han llevado a cabo actividades de deporte adaptado y/o unificado. Igualmente, las oficinas técnicas de temas jurídicos, laborales, sinergia y accesibilidad universal de Reus, Tarragona y Valls han seguido dando servicio. En el área internacional se celebró la Jornada "El menor. Protección Social y sistema justicia juvenil", dirigida a la National Association of Black Social Workers de los Estados Unidos, en la que estuvieron 50 trabajadores sociales. Además se ha colaborado con la Universidad Rovira y Virgili y la Universidad de Barcelona en el grado de trabajo social y másteres y postgrados en educación social, educación psicosocial y deporte adaptado, entre otros.

## **COCEMFE CEUTA**

*7 proyectos ejecutados - 383 personas beneficiarias*

COCEMFE Ceuta ha seguido ofreciendo información a sus usuarios acerca de las ayudas a las personas con discapacidad. En 2016, se han conseguido ocho contratos a personas con discapacidad, se ha realizado el préstamo temporal de cinco sillas de ruedas; 15 usuarios han recibido atención directa e integral y el servicio de transporte ha realizado una media de 32 servicios por día.



## CASTILLA LA MANCHA

**COCEMFE ALBACETE**

*11 proyectos ejecutados - 3.465 personas beneficiarias*

En 2016 cabe subrayar que son 49 los beneficiarios directos en el Centro Infanta Leonor de COCEMFE Albacete. Más de 2.300 jóvenes de diferentes centros escolares han sido concienciados con la campaña de prevención de accidentes "Te puede pasar". Con el Servicio de Información y Asesoramiento Jurídico se ha visitado a más de 180 personas, en el programa de Accesibilidad se han gestionado 170 demandas y el Servicio de Integración Laboral ha tenido 199 demandantes de empleo y se han realizado 59 contratos. En cuanto al transporte adaptado se ha dado servicio a 100 usuarios y en el programa de Ocio y Tiempo Libre se realizó por primera vez del Camino de Santiago con 18 participantes. Además, el programa "Deporte en ti", las Jornadas de Integración, los premios COCEMFE Albacete o la oficina online se estima que han tenido más de 600 beneficiarios durante todo el año.

**COCEMFE CIUDAD REAL**

*15 proyectos ejecutados - 372 personas beneficiarias*

COCEMFE Ciudad Real cumplió 25 años en 2016. Este año ha realizado cuatro itinerarios formativos con 57 alumnos; consiguió 188 contratos y realizó 14 informes a ayuntamientos y nueve cesiones de vehículos adaptados. Además, tiene un servicio disponible de circuito de accesibilidad con una trayectoria de 1.750 niños concienciados. En cuanto a recursos asistenciales, el Centro de Atención a la Discapacidad Física "Vicente Aranda" cuenta con 16 personas con discapacidad en sus dependencias. Y 86 mujeres participaron en el programa "Apoyo psicosocial y prevención de la violencia de género en mujeres con discapacidad".

**COCEMFE CUENCA**

*5 proyectos ejecutados - Más de 200 personas beneficiarias*

En 2016 COCEMFE Cuenca ha prestado atención a más de 100 personas en su Servicio de Atención Laboral; se ha prestado atención, asesoramiento, información sobre diversas materias como vivienda, subvenciones, accesibilidad, entre otras; y tramitado expedientes. Además, COCEMFE Cuenca ha estado presente en la feria de la naturaleza Naturama y ha participado en las Jornadas de Movilidad organizadas por el ayuntamiento. En julio se acogió la celebración de la asamblea de FEACEM.



## **COCEMFE GUADALAJARA**

*3 proyectos ejecutados - 696 personas beneficiarias*

En el programa Servicio de Integración Laboral se ha atendido a 676 usuarios con 2.901 acciones de orientación. En el programa de Dinamización Asociativa y Sensibilización en Centros Educativos se ha atendido a 17 asociaciones y se ha impartido formación a 2.713 alumnos. Y en el Servicio de Transporte Adaptado Puerta a Puerta se ha atendido a 20 usuarios, realizándose un total de 2.462 desplazamientos.

## **COCEMFE TOLEDO**

COCEMFE Toledo ha colaborado e intervenido en los proyectos puestos en marcha por sus entidades miembros como los de la Asociación de Personas con Discapacidad Física, Orgánica y Sensorial COCEMFE-Alborada: Vivienda con Apoyo Permanente "Miguel de Cervantes", Servicio de Transporte Adaptado, Rehabilitación Itinerante y Ocio y Tiempo Libre. Igualmente, ha trabajado como interlocutora del colectivo de personas con discapacidad física y orgánica de la provincia de Toledo ante las administraciones, tanto públicas como privadas, y la sociedad con la finalidad de promover y defender los derechos del colectivo para la consecución de una mejor calidad de vida, su integración y el pleno reconocimiento de sus derechos.

## **CASTILLA LEÓN**



## **FEDISFIBUR**

*19 proyectos ejecutados - 2.665 personas beneficiarias*

En empleo destacan las inserciones laborales en empresas ordinarias con un ratio de 3 por cada 4 contratos formalizados y el incremento considerable de personas mayores de 50 años que han conseguido empleo en 2016. Se ha puesto en marcha el proyecto de ocio "Integr-Acción Lúdica" en el que han participado 45 personas con discapacidad y 8 voluntarios. Además, se ha realizado una marcha por el Camino de Santiago para 55 personas con discapacidad y sus familiares y 12 voluntarios. Igualmente, se ha colaborado y participado en eventos deportivos como Campofrío Maratón y la Marcha Nocturna de Modúbar con 35 deportistas con discapacidad y 14 voluntarios; el proyecto de Citoyens du Ciel "Las alas que compartimos", con un bautismo de vuelo en ultraligeros para niños con movilidad reducida en el que participaron 15 niños y 16 voluntarios y la colaboración con la ONG "Persona Solidaridad" y el fotógrafo David Palacín, en el proyecto "Discapacidad en la Periferia del Mundo". Por último se coordinó la campaña X Solidaria y se realizaron actividades de sensibilización en las que han participado 345 personas.



### COCEMFE LEÓN

*7 proyectos ejecutados - 1.500 personas beneficiarias*

En 2016 la entidad ha desarrollado cuatro programas en el área de Empleo, con un total de 613 personas en bolsa con las que se han realizado 970 acciones de orientación y se han conseguido 71 inserciones. Desde el servicio de Información y Asesoramiento a las trece entidades miembros de COCEMFE León se busca apoyar su funcionamiento y gestión diaria con servicios de transporte, apoyo contable, informático, legal y social con 440 atenciones en 2016. Igualmente, se ha atendido a 551 personas con discapacidad y familiares en el programa de Atención Socio Sanitaria a Personas con Discapacidad en el Domicilio. Por otro lado, 91 personas asistieron a la "IV Jornada de Empleo y discapacidad". Este año y coincidiendo con las Jornadas, se ha celebrado también el X aniversario de la entidad y se ha hecho entrega del "I Premio COCEMFE León por la Dignidad" a la ONG Médicos Sin Fronteras.



### FED. PROVINCIAL DE ASOC. DE PERSONAS CON DISCAPACIDAD DE PALENCIA (FEDISPA)

*2 proyectos ejecutados - 357 personas beneficiarias*

Las acciones principales en 2016 se centran en el apoyo psicológico y los grupos de ayuda mutua para familias de personas con discapacidad y las acciones de dinamización asociativa y sensibilización socio-comunitaria en materia de discapacidad en la provincia de Palencia. En este marco se han realizado 18 acciones formativas para familias, 75 sesiones de apoyo psicológico individualizado y orientación profesional, 17 acciones de intervención profesional con familias y 2 grupos de ayuda mutua. Igualmente, FEDISPA está presente en diversos foros y actos organizados por las corporaciones locales y la administración autonómica y ha organizado una feria de participación inter-asociativa en la que se han expuesto las buenas prácticas de las entidades miembros.



### FED. DE ASOC. DE DISCAPACITADOS FÍSICOS Y ENFERMOS RENALES DE SORIA (FADISO)

*8 proyectos ejecutados - 260 personas beneficiarias*

Durante el año 2016 se han desarrollado programas de empleo, consiguiendo más de 50 inserciones laborales; programas de apoyo psicosocial/descanso familiar, en Soria capital y provincia, en los que se ha atendido a más de 120 personas y un programa de formación y asesoramiento en TIC. A través de la Federación, además, se han realizado otras actividades, como la presentación de la X Solidaria, la celebración de la "III Carrera Solidaria a favor de las Personas con discapacidad física en Soria" y las Jornadas de divulgación y de vuelo sin motor en el aeródromo de Garra.



## EUSKADI



### **FEDERACIÓN COORDINADORA DE PERSONAS CON DISCAPACIDAD FÍSICA Y/U ORGÁNICA DE BIZKAIA (FEKOOR)**

*14 proyectos ejecutados - Más de 600 personas beneficiarias*

En 2016 se ha dinamizado el proceso de elaboración del Plan Estratégico 2017-2020; el programa de Apoyo a la Vida Independiente (SAVI) ha contado con 26 asistentes personales y ha prestado atención a 80 personas usuarias; el programa de Empleo atendió a un total de 710 personas, gestionando un total de 160 ofertas de empleo que se tradujeron en 103 contrataciones en la empresa ordinaria. Se ha puesto en marcha las campañas "Somos Accesibles" y "Por la Inclusión: Tú También", o el programa de sensibilización en centros educativos. Destacan además, la organización del II ciclo de conferencias ONGIZAIN al que acudieron 65 personas y el ciclo de talleres de crecimiento personal dirigido a mujeres socias. En el ámbito deportivo se ha organizado el I Torneo Bizkaia Danagas de pádel adaptado, la II Edición del programa "Uretara" de deportes acuáticos en la ría de Bilbao y el I Open de Boccia de Bizkaia. FEKOOR recibió en 2016 el premio Quality Innovation Award, en la fase en Euskadi, a la calidad en la innovación.

## EXTREMADURA



### **COCEMFE BADAJOZ**

*19 proyectos ejecutados - 12.293 personas beneficiarias*

En 2016, se puede destacar entre otras muchas acciones, que en materia de integración laboral se lograron un total de 528 inserciones laborales; se realizaron acciones de formación para un total de 186 personas con discapacidad y se realizaron labores de sensibilización y concienciación ciudadana llegando a un total de 5.374 personas. Asimismo, se ha divulgado el punto de simulación de bucle magnético en colaboración con Fedapas, que ha llegado a 273 personas; 926 escolares de trece localidades participaron en la campaña "Si quieres, puedes" y 3.234 en la campaña "Comparte y respeta". Además, con el programa de atención a domicilio en localidades de la provincia de Badajoz se ha atendido a 67 personas y 119 ha recibido habilitación funcional (fisioterapia, logopedia y terapia ocupacional).





### COCEMFE CÁCERES

*12 proyectos ejecutados - 20.000 personas beneficiarias*

En 2016 se han conseguido 81 inserciones laborales a través de los proyectos de empleo del IRPF, Incorpora, y SEPAD; a través de la Red de Capacidades se ha sensibilizado a 70 personas; la Oficina Integral de Atención a la Discapacidad atendió 161 consultas y se realizaron 20 actuaciones de voluntariado. En el programa de ayuda a domicilio se atendió a 52 personas con discapacidad física y orgánica y se han realizado cuatro intercambios dentro del programa de intercambio de centros residenciales. Además, la Residencia de la entidad acoge a 19 personas y el Centro de Día atiende a 29. Se presta igualmente habilitación funcional a 42 personas con discapacidad.

## GALICIA



### COGAMI CORUÑA

*9 proyectos ejecutados - 700 personas beneficiarias*

Durante 2016 se ha desarrollado un programa de fisioterapia en la comarca de A Coruña-Ferrol con 80 personas participantes y un programa de rehabilitación en balnearios con la participación de 40 personas con discapacidad de 20 localidades distintas. En colaboración con el departamento de Ocio de COGAMI, aproximadamente 600 personas de sus asociaciones disfrutaron de programas de ocio y deporte. La participación fue especialmente significativa en los programas de deportes náuticos como Galicia Vela Adaptada (GAVEA) y "Lecer Náutico" pero también hubo tenis, teatro, senderismo y equitación.

### COGAMI LUGO

*5 proyectos ejecutados - 568 personas beneficiarias*



Durante 2016 se han atendido un total de 206 consultas a través del Servicio de Información, Orientación y Asesoramiento y se han realizado once charlas de información y sensibilización en las que han participado 201 personas. Se ha impulsado el Programa "Tecnocapacitadas", en el que han participado 39 mujeres con discapacidad de las zonas rurales de la provincia de Lugo. También a través del Servicio de Intervención Social se ha atendido a 74 personas con discapacidad y familias. Se ha continuado con el Taller Prelaboral de Monterroso en el que han participado 13 usuarios/as. Y en el programa de Atención Integral se han realizado los siguientes servicios: en autonomía personal se ha atendido a 84 personas, en Logopedia se ha atendido a 25 personas; en Fisioterapia se ha atendido también a 25 personas y en el taller prelaboral de Fingoui a 13.

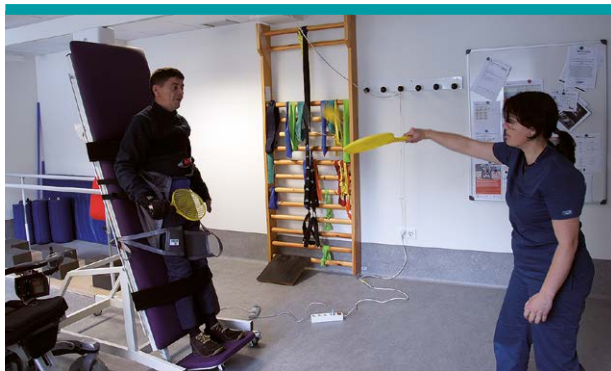

## **COGAMI PONTEVEDRA**

*8 proyectos ejecutados - 217 personas beneficiarias*

En 2016 COGAMI Pontevedra ofreció el Servicio de Fisioterapia y Mantenimiento de la Salud, cofinanciado por Concello de Vigo y la Deputación Provincial de Pontevedra; el proyecto ACTÍVATE de “Promoción da autonomía personal y atención a las personas con discapacidad y dependencia” financiado a través de Obra Social La Caixa; el programa de Fortalecimiento Asociativo, financiado mediante el Programa de Cooperación de la Xunta de Galicia; actividades de ocio inclusivo y el programa de Voluntariado.

## **COMUNIDAD VALENCIANA**



## **COCEMFE ALICANTE**

*7 proyectos ejecutados - 14.966 personas beneficiarias*

En 2016, 1.018 personas han sido beneficiarias del área de atención Sociosanitaria ofreciéndoles orientación, atención psicológica y terapia ocupacional, talleres, y actividades de ocio y deporte. Se han atendido 748 demandas de orientación de las 43 entidades federadas. En empleo se ha orientado a 260 personas, se ha contactado con 279 empresas, intermediando en 106 contratos. 150 personas asistieron a la XVII Jornadas y 511 alumnos han participado de las charlas de sensibilización sobre accesibilidad. Se ha trabajado en el Plan Estratégico 2016-2019 y se ha desarrollado el Plan de Igualdad de la entidad revisado por la Consellería con el Sello “Fent Empresa”.



### COCEMFE CASTELLÓN

*9 proyectos ejecutados - 1.602 personas beneficiarias*

En 2016 se han realizado 57.691 servicios de transporte adaptado a 419 personas; en la actividad “Un Mar para Todos” participaron 550 personas; en empleo se orientó a 315 personas, diez hicieron el taller de networking, y hubo 54 inserciones laborales. Además, 189 personas hicieron uso del servicio de Punto de Información, 60 asistieron a la Jornada Informativa sobre la Diabetes, el curso “Huertos Solidarios” lo hicieron 13 personas y en la actividad del equipo de baloncesto en silla de ruedas, AmicsBAC, participaron 20 personas.



### COCEMFE VALENCIA

*7 proyectos ejecutados - Más de 3.000 personas beneficiarias*

En 2016 hemos atendido a 940 personas con discapacidad en el servicio de información; 62 en el servicio de fomento de la autonomía personal; 90 en el servicio de transporte adaptado; 1.500 en el servicio de integración laboral; 359 en el servicio de rehabilitación integral y 80 personas con discapacidad y familiares en el servicio de apoyo psicológico. Dentro de las actividades de difusión y sensibilización, se han llevado a cabo los VIII Premios, semana de sensibilización en discapacidad, comisiones de trabajo y encuentros profesionales, entre otros.

**Otras federaciones provinciales que trabajan por la inclusión plena y la defensa de los derechos de las personas con discapacidad física y orgánica son FAMF COCEMFE Málaga, COCEMFE Huesca, COCEMFE Teruel, COCEMFE Tenerife, COGAMI Ourense y COCEMFE Melilla.**



# ENTIDADES ESTATALES



## **CONFEDERACIÓN DE ASOCIACIONES DE ENFERMOS DE CROHN Y COLITIS ULCEROSA DE ESPAÑA (ACCU ESPAÑA)**

*15 proyectos ejecutados - 7.000 personas beneficiarias*

En 2016 el Servicio de Orientación e Información atendió a más de 300 personas de forma presencial y online (consultorio médico especializado). Se realizaron campañas de sensibilización por el Día Mundial de la EII, en el que se iluminaron de morado 14 localidades españolas; el Desafío Crohn-Colitis en el que Miguel Ángel Rodríguez pedaleó 750 Km (desde Valencia a Fuengirola) para dar visibilidad a estas patologías o la colaboración en la campaña "Pon una bolsa en tu vida" por el Día Mundial del Ostomizado. Además, se fomentó la formación con un programa de capacitación para 15 psicólogos "AcompañarTEII" y el programa "Paciente Experto" para facilitar el automanejo de la enfermedad, en el que se registraron más de 400 personas.



## **ASOCIACIÓN ESPAÑOLA DE ESCLEROSIS LATERAL AMIOTRÓFICA (AdELA)**

*6 proyectos ejecutados - 495 personas beneficiarias*

En el año 2016 se han incrementado los servicios facilitados a los enfermos, alcanzando la cifra de 24.000 sesiones, entre fisioterapia, logopedia, psicología y cuidadores. Asimismo, se han aumentado las Ayudas Técnicas adquiridas por proyectos ganados. Otro de los resultados a destacar ha sido la consecución del Sello de la Fundación Lealtad, que acredita a las ONG que cumplen con los nueve principios de transparencia y buenas prácticas. Además, se ha elaborado el protocolo de Atención en Urgencias a los enfermos de ELA y se está distribuyendo una pulsera con la información de cada enfermo en código QR.





**ASOCIACIÓN ESPAÑOLA DE ESCLEROSIS  
MÚLTIPLE (AEDEM-COCHEMFE)**

6 proyectos ejecutados - 649 personas beneficiarias

En 2016 a través de los proyectos de AEDEM COCEMFE 40 cuidadores familiares adquirieron habilidades y estrategias en su propio cuidado; se atendió en el domicilio a 459 socios y 50 recibieron formación en materias de orientación laboral, ofimática básica e inglés esencial. Igualmente, se contrató a nueve trabajadores sociales, nueve psicólogos, 15 fisioterapeutas, dos logopedas, cuatro terapeutas ocupacionales y cinco auxiliares de hogar. La entidad trabajó también en minimizar los supuestos de discriminación o tratos desiguales desarrollando la autodefensa de los derechos de 100 afectados de esclerosis múltiple.



## ASOCIACIÓN NACIONAL HUESOS DE CRISTAL OI ESPAÑA (AHUCE)

5 proyectos ejecutados - 1.348 personas beneficiarias

En 2016 se celebraron dos encuentros locales de afectados en Valladolid y Vitoria. Como cada año, se participó en la celebración del Día Mundial de las Enfermedades Raras con un acto en el CSIC, y la campaña de visibilización “Creando redes de esperanza”, y en la segunda edición del Proyecto Inspira2. Asimismo, se celebró el Día Mundial de la OI (6 de mayo) con mesas informativas; un concierto de góspel, y un concierto de piano. Además, se ha participado en la Jornada sobre inclusión del alumnado con enfermedades raras en el Centro Estatal de Enfermedades Raras de Burgos. Se celebró el Congreso anual médico-paciente en Ciudad Real, la V Jornada de Fisioterapia en OI en la Facultad de Ciencias de la Salud de Granada y el II Curso de asesoramiento en OI, en Burgos. En cuanto a contactos internacionales se destaca la participación en el Congreso internacional sobre OI “Latest developments in Osteogenesis Imperfecta” en Lisboa.

**FEDERACIÓN NACIONAL DE ASOCIACIONES ALCER**

*26 proyectos ejecutados - 1.233 personas beneficiarias*

En el área Cohesión Asociativa destaca el Observatorio de los Derechos de las Personas con Enfermedad Renal y la organización de las Jornadas Nacionales de Personas con Enfermedades Renales, en el que se atendió a 780 personas. En el área de empleo se atendió a 285 personas y 168 personas se han beneficiado del área de Proyectos y Actividades, encargada del Campamento “CRECE”, del Encuentro de Jóvenes, el Servicio de alojamiento transitorio, el Servicio de acompañamiento y atención domiciliaria y los programas internacionales.



## **ASOCIACIÓN DE LUCHA CONTRA LA DISTONIA EN ESPAÑA (ALDE)**

*6 proyectos ejecutados - 3.879 personas beneficiarias*

ALDE ha continuado ofreciendo el servicio de atención psicosocial a todos los afectados de distonía muscular y sus familiares. El 12 de noviembre celebró la XXI Jornada sobre Distonía Muscular en España. En esta Jornada, se destacó la información sobre la presentación de la APP MY DYSTONIA.



## **ASOCIACIÓN MIASTENIA DE ESPAÑA (AMES)**

*5 proyectos ejecutados - 600 personas beneficiarias*

En 2016 se han atendido más de 300 consultas de personas con miastenia o familiares a través del servicio de información y orientación; 13 personas participaron en el Camino de Santiago adaptado; cerca de 50 personas participaron en los diferentes grupos de ayuda realizados en diferentes delegaciones y on-line; 67 personas asistieron al IX Congreso Nacional "Unidos haciendo Camino" y se han realizado Jornadas y encuentros informativos en Bilbao, Valencia, Salamanca, Zaragoza, Madrid, León, Santiago de Compostela, con la asistencia de más de 200 personas.



## **FEDERACIÓN ESPAÑOLA DE ENFERMEDADES NEUROMUSCULARES (FEDERACIÓN ASEM)**

*6 proyectos ejecutados - Más de 1.000 personas beneficiarias*

En 2016 desde el proyecto VAVI se ha atendido a 62 personas con discapacidad y desde el servicio de rehabilitación infantil se ha beneficiado a 65 niños con discapacidad con escasos recursos. La semana de respiro familiar ha facilitado descanso a más de 100 personas entre niños y familiares cuidadores. Se ha consolidado la campaña 15N DELAMANO para celebrar en toda España el día de las enfermedades neuromusculares. Se ha seguido fomentando la investigación con el seguimiento de los 15 proyectos financiados por el Telemaratón "Todos somos Raros" y la realización de otra convocatoria de Fortalecimiento Asociativo. Asimismo, se ha realizado un encuentro asociativo con las entidades miembros para preparar el próximo plan estratégico hasta el 2020.





### ATAM PARA EL APOYO FAMILIAR

*6 proyectos ejecutados - Más de 15.000 personas beneficiarias*

La combinación de nuevas tecnologías aplicadas a la salud ha conducido a desarrollar diversos proyectos entre los que destacan: Épsilon, Veracia, ViveLibre, ViveLibre Salud y ViveLibre Space, además de una campaña de prevención para mayores. Destaca también el segundo encuentro de "Futuro Singular", con profesionales de reconocido prestigio en el ámbito de la genómica y la neurociencia.



### ASOCIACIÓN AUXILIA

*38 proyectos ejecutados - 460 personas beneficiarias*

Auxilia atendió más de 1.073 consultas en el Servicio de Atención Integral, 242 personas con discapacidad han disfrutado de las actividades de Ocio y Tiempo Libre y 170 han participado en las colonias. 4.625 personas reciben la revista AVANCE Digital y cuenta con más de 432 voluntarios. En 2016 destacan también los proyectos de Educación a Distancia, la Escuela de Voluntariado, el Proyecto de Descanso Familiar o el Servicio de Accesibilidad Universal. AUXILIA presta también servicios profesionalizados mediante sus Fundaciones de Sevilla y Valencia.



### CONFEDERACIÓN ESPAÑOLA DE ALZHEIMER (CEAFA)

*2 proyectos ejecutados*

Puesta en marcha, coordinación y participación del Grupo Estatal de Demencias, promovido por el IMERSO, para ir avanzando hacia la consecución de una Política de Estado de Alzheimer. Puesta en marcha de un proyecto piloto para conseguir un "Censo de personas con enfermedad de Alzheimer" en el País Vasco y Navarra, en colaboración con las Administraciones Autonómicas. Realización de la campaña de información/sensibilización por el Día Mundial del Alzheimer, con el lema "El valor del cuidador" y la campaña "Crea tu corazón en apoyo al Día Mundial". Además, se realiza el proyecto de investigación social "Consecuencias de la EA en los cuidadores familiares", para proponer medidas necesarias para mejorar su calidad de vida.



## **CONFEDERACIÓN ESTATAL DE MUJERES CON DISCAPACIDAD (CEMUDIS)**

*1 proyecto ejecutado - 1.242 personas beneficiarias*

CEMUDIS desarrolla el programa de atención integral para las mujeres con discapacidad (PAIMD). En 2016, dicho programa se realizó en las poblaciones de Asturias, Toledo, Huelva y Cáceres; con un total de 29 talleres de empoderamiento y autoestima; cuatro talleres de consolidación; dos talleres "online" y ocho jornadas de sensibilización. También se realizaron dos ediciones de "Historias de Vida". Este año el total de beneficiarias fueron 1.242 mujeres.



## **COORDINADORA NACIONAL DE ARTRITIS (CONARTRITIS)**

*9 proyectos ejecutados - 300.000 personas beneficiarias*

En 2016 se ha desarrollado la campaña "Activo frente a la artritis, mes a mes" con notas de prensa mensuales sobre diferentes temas relacionados con la artritis reumatoide, psoriásica, idiopática juvenil y espondiloartritis, apoyada por una campaña de fotografías en las redes sociales. Igualmente, se han puesto en marcha y/o colaborado en estudios y se ha ofrecido formación con la finalidad de mejorar la calidad de vida de las personas que representa.



## **FEDERACIÓN ESPAÑOLA DE ASOCIACIONES DE ESPINA BÍFIDA E HIDROCEFALIA (FEBHI)**

*15 proyectos ejecutados - Más de 600 personas beneficiarias*

En 2016 la federación ha lanzado dos campañas de sensibilización: "Selecciónamos Talento" y "Yo tengo Espina Bífida". En el Proyecto de Intervención Familiar se han conseguido 70.392 visitas a la web, la resolución de 66 consultas online o telefónicas y la celebración de dos encuentros de familias y afectados con la participación de 58 personas. En el Área de Empleo, donde se ha contado con el apoyo de un técnico de COCEMFE, se han atendido a 609 personas con discapacidad en búsqueda de empleo de la Comunidad de Madrid.





### **FEDERACIÓN DE ATAXIAS DE ESPAÑA (FEDAES)**

*15 proyectos ejecutados - 552 personas beneficiarias*

FEDAES trabaja para fomentar proyectos de investigación en ataxias y para mejorar la calidad de vida de los afectados. Organiza periódicamente programas de ocio durante los puentes y periodos estivales, con excursiones y actividades, con el objetivo de que las personas con ataxia de España, amigos y familiares, disfruten de unos días de descanso y diversión.



### **FEDERACIÓN ESPAÑOLA DE HEMOFILIA DE LA SEGURIDAD SOCIAL (FEDHEMO)**

*13 proyectos ejecutados - 4.990 personas beneficiarias*

Durante el 2016, FEDHEMO estuvo en la campaña con motivo del Día Mundial de la Hemofilia; celebró la XLV Asamblea Nacional y XXIII Simposio Médico-Social; desarrolló diferentes actividades formativas como el "Albergue de Niños", "Albergue de Inhibidores", "Albergue de padres" y "Hemojuve" entre otros; mantuvo el servicio de Casa de Acogida para pacientes desplazados, e impulsó la línea de trabajo del Centro Especial de Empleo FISHEMO. Además, celebró la II Edición del Curso de Fisioterapia en Hemofilia para alumnos de la Escuela de Fisioterapia de la Once y la I Cena de Gala Solidaria por la Salud de la Infancia.



## **FEDERACIÓN ESPAÑOLA DE LUPUS (FELUPUS)**

*2 proyectos ejecutados - 5.200 personas beneficiarias*

En 2016 se ha organizado el XVI Congreso Nacional de Lupus para divulgar la realidad biopsicosocial de la enfermedad y potenciar la colaboración entre organismos, instituciones e iniciativa social, posibilitando el conocimiento de las diversas actuaciones profesionales. Igualmente, se ha fortalecido la actividad de la Federación y sus entidades miembros con acercamientos entre grupos de apoyo y profesionales sanitarios, elaborando y publicando información actualizada, formación del paciente en los ensayos clínicos e investigación o el establecimiento de alianzas con entidades afines, entre otras actuaciones.



## **CONFEDERACIÓN NACIONAL DE FIBROMIALGIA Y SÍNDROME DE FATIGA CRÓNICA**

*2 proyectos ejecutados - 1.700 personas beneficiarias*

En 2016 se ha puesto en marcha a nivel nacional un Servicio de atención telefónica especializado en el apoyo a pacientes con Fibromialgia y sus familiares, habiendo atendido a más de 120 personas. Se ha participado en el SIP 2016 (Simposio Internacional del Dolor) y se ha acudido a diferentes actos como la Asamblea General de la ENFA (Alianza Europea de entidades de Fibromialgia) y a la Asamblea de la PAE (Alianza Europea para el Dolor Crónico), ambas celebradas en Bruselas. Además, se ha llevado a cabo una campaña de sensibilización para aumentar el conocimiento social de la enfermedad.



### **FEDERACIÓN NACIONAL DE ENFERMOS Y TRASPLANTADOS HEPÁTICOS (FNETH)**

*2 proyectos ejecutados - Más de 2.500 personas beneficiarias*

En 2016 se ha atendido a más de 1.100 personas con discapacidad orgánica en el servicio de Descanso Familiar; a través del servicio Psicológico se ha favorecido el proceso de adaptación del paciente y de sus familias, ayudando a mejorar las reacciones emocionales además del acompañamiento y acogida en todo el proceso y realizando actividades de descanso familiar. Por otro lado, se ha podido acoger a 1.367 personas distribuidas por los diferentes pisos encuadrados en el programa Alojamiento Transitorio, habiendo tenido más de 10.685 pernoctaciones en total.



### **FEDERACIÓN ESPAÑOLA DE FIBROSIS QUÍSTICA**

*6 proyectos ejecutados - 2.500 personas beneficiarias*

En 2016 se ha atendido a 400 personas con Fibrosis Quística en el servicio de fisioterapia respiratoria a domicilio; 120 personas asistieron al V Congreso Nacional de FQ; se han facilitado servicios psicosociales a 13 asociaciones con FQ a través de la contratación de psicólogas y trabajadoras sociales, y servicios de ocio y turismo, como el Camino de Santiago, en el que participaron 24 personas con FQ y familiares. Además, se ha creado una aplicación móvil llamada FQ-UP, para mejorar la adherencia al tratamiento de las personas con la enfermedad y se ha renovado el sello de excelencia en calidad EFQM +200.



## **FRATERNIDAD CRISTIANA DE PERSONAS CON DISCAPACIDAD (FRATER)**

*3.167 personas beneficiarias*

FRATER en 2016 ha realizado una intensa labor de cohesión de su movimiento asociativo con reuniones de coordinación (comisiones generales, encuentros del equipo general, visitas a las diversas fraternidades, la participación en la asamblea de Frater Europa en Rumanía, encuentro del equipo Internacional en Segovia) así como con la participación en diversas plataformas y redes (Acción Católica, Pastoral de la Salud, COCEMFE).



## **LIGA REUMATOLÓGICA ESPAÑOLA (LIRE)**

*1 proyecto ejecutado - 7.000 personas beneficiarias*

LIRE puso en funcionamiento un app para dispositivos móviles denominado REUMAPPA, un geo localizador de recursos especializados para pacientes con enfermedades reumáticas y músculo esqueléticas donde se puede localizar recursos existentes en una ciudad como asociaciones, reumatólogos, otros profesionales como psicólogos, fisioterapeutas, además de comercios útiles para este tipo de pacientes. REUMAPPA ha sido premiada por DIARIO MÉDICO a "La mejor Idea en la categoría de mecenazgo y solidaridad".





### FEDERACIÓN ESPAÑOLA DE PADRES DE NIÑOS CON CÁNCER

*8 proyectos ejecutados - 16.000 personas beneficiarias*

En 2016, 45 adolescentes participaron en el XV Encuentro Anual de Adolescentes para trabajar terapia psicosocial; 47 supervivientes de cáncer infantil y adolescente participaron en el II Encuentro Nacional de Supervivientes para poner en común sus necesidades. En el mes de septiembre se realizó la Campaña Internacional de Sensibilización ¡Enciende la Esperanza! y en octubre, la I Carrera Solidaria NIÑOS CON CÁNCER, con el mismo objetivo de concienciación.



### FEDERACIÓN ESPAÑOLA DE PARKINSON (FEP)

*7 proyectos ejecutados - 4.941 personas beneficiarias*

Durante el año 2016 se ha dado apoyo y asistencia técnica a las 48 asociaciones federadas en el ámbito de la sensibilización, comunicación, gestión de proyectos y formación; se han impartido 22 talleres sobre cuidados a personas con parkinson, cuidadores y sus familiares y la formación a más de 600 personas afectadas por el parkinson, cuidadores y sus familiares. Además se resolvieron más de 4.000 consultas. Por otra parte, se organizó la campaña del Día Mundial del Parkinson 2016 con un impacto en medios de más de 300 apariciones. La 6 y 7 edición del Curso online de Cuidados en la enfermedad de Parkinson, alcanzó la cifra de 126 personas formadas. Por último, 215 profesionales se formaron mediante cursos online.

**Otras entidades estatales que trabajan por la inclusión plena y la defensa de los derechos de las personas con discapacidad física y orgánica son la Asociación de Amputados Ibérica Global (ADAMPI), la Asociación Española de Pacientes con Cefalea (AEPAC), la Asociación Española del Sueño (ASENARCO), la Federación Española de Deportes de personas con Discapacidad Física (FEDDF) y la Federación Española de Asociaciones de Linfedema (FEDEAL).**

**COCEMFE. SERVICIOS CENTRALES**

Luis Cabrera, 63 - 28002 Madrid  
Tel. 91 744 36 00 - Fax 91 413 19 96

**COCEMFE. SEDE SOCIAL**

Eugenio Salazar, 2 - 28002 Madrid  
Tel. 91 413 80 01 - Fax 91 416 99 99

**Diseño y maquetación**

Grupo Iniciativas de  
Comunicación Integral, SL  
Tel. 985 39 22 90  
info@grupoiniciativas.com  
www.grupoiniciativas.com

**Filmación e impresión**

Cízero Digital

**Depósito legal**

AS - 1327 / 2004



[www.cocemfe.es](http://www.cocemfe.es)



COCEMFE nacional



@COCEMFE\_



CocemfeSC



## RECURSOS DE COCEMFE

-  Servicios de Rehabilitación: 88
-  Viviendas Tuteladas: 22
-  Servicios de Ayuda a Domicilio: 45
-  Centros de Día: 54
-  Centros Especiales de Empleo: 81
-  Centros Ocupacionales: 30
-  Residencias: 28
-  Formación para el Empleo: 71
-  Ocio y Tiempo Libre: 128
-  Transporte Adaptado: 447
-  Servicios de Integración Laboral: 71

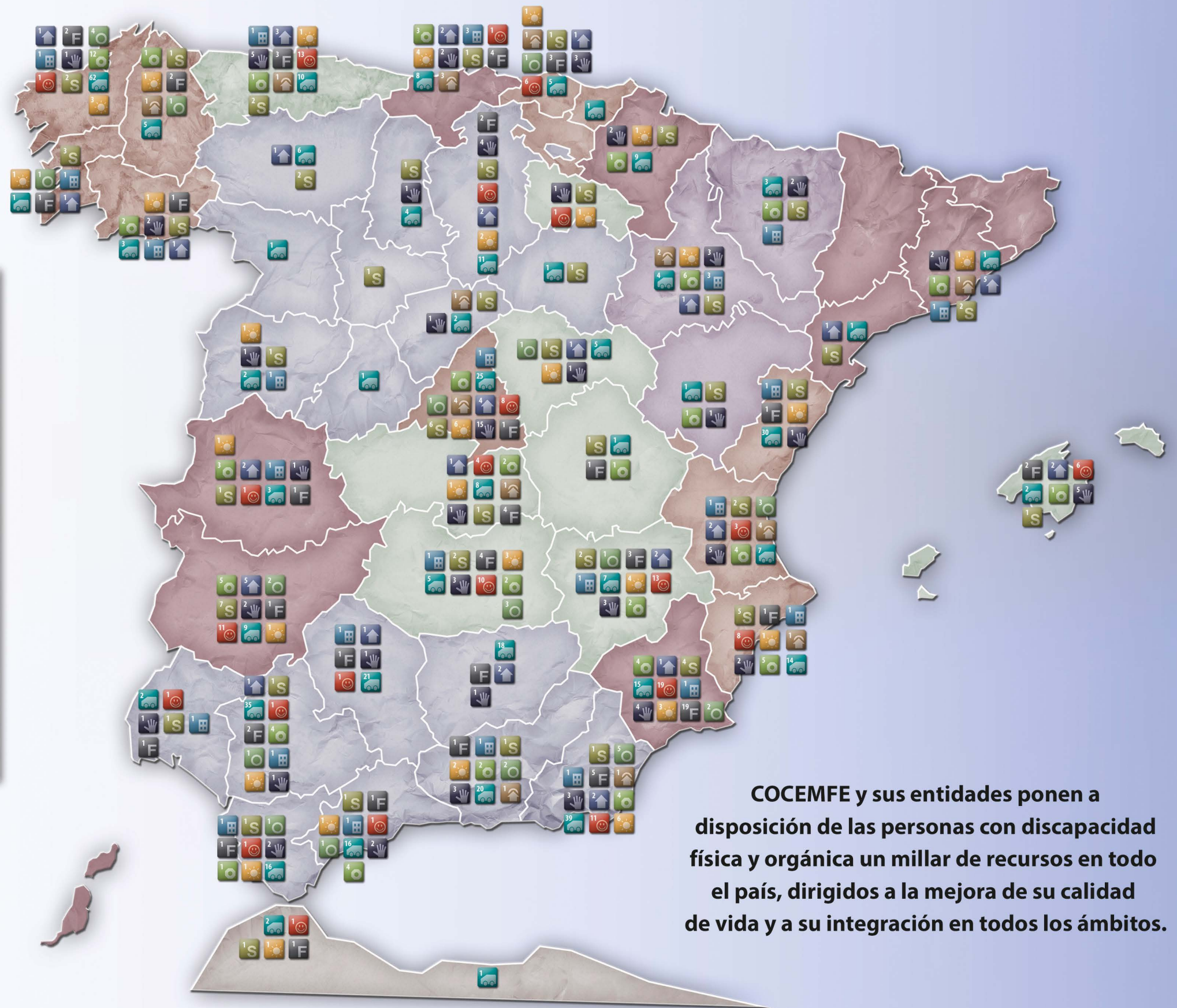

**COCEMFE y sus entidades ponen a disposición de las personas con discapacidad física y orgánica un millar de recursos en todo el país, dirigidos a la mejora de su calidad de vida y a su integración en todos los ámbitos.**



Servicios Centrales: C/ Luis Cabrera, 63 - 28002 Madrid. T: 91 744 36 00 - F: 91 413 19 96  
Sede Social: C/ Eugenio Salazar, 2 - 28002 Madrid. T: 91 413 80 01 - F: 91 416 99 99

