COCEMFE

Memoria 2020

Memoria 2020

Índice

Presentación 03

¿Quiénes somos? 04

2020: Responsabilidad, compromiso y resilencia 08
Agenda 2030 y Derechos Humanos 08
Lucha contra la pandemia 10
40 años de inclusión 12

¿Qué hacemos? 14
Desarrollo educativo y profesional 14
Accesibilidad y vida independiente 18
Cohesión asociativa y coordinación sociosanitaria 20
Fortalecimiento y cohesión asociativa 20
Salud y atención sociosanitaria 22
Igualdad 24
Voluntariado 26
Infancia 27
Proyectos e innovación social 28
Cooperación 30
Comunicación e incidencia social 32
Economía, personas y servicios generales 34

Trabajo en red 36

Fundación COCEMFE 38

Entidades 40
Autonómicas 40
Provinciales 46
Estatales 57

Mapa de recursos (en interior de cubierta)

Presentación

Anxo Queiruga, presidente de COCEMFE

2020 empezó con entusiasmo. Iba a ser un año memorable, porque celebrábamos los 40 años de conquistas de derechos impulsados por COCEMFE. 2020 cerró con la vulneración de derechos del 37% de nuestro grupo social, porque la pandemia de la COVID-19 lo arrasó todo.

Ha sido el año más difícil que nos ha tocado vivir, hemos sufrido en primera persona las peores consecuencias de la pandemia, hemos perdido a seres queridos y a personas de nuestro grupo social y hemos sido objeto de vulneraciones que jamás pensamos que íbamos a sufrir. Y aunque somos personas y entidades resilientes por naturaleza, hemos tenido que luchar como nunca.

La defensa de nuestros derechos ha sido el eje de toda nuestra acción. Los hemos defendido con uñas y dientes, nos hemos transformado para hacerlo, nos hemos apoyado en la innovación y hemos puesto todos nuestros recursos al servicio de nuestras organizaciones para que también pudieran hacerlo.

Nuestra prioridad ha sido estar a vuestro lado, al lado de las personas con discapacidad física y orgánica. Por eso y a pesar de ser un año nefasto, no puedo sentir más que orgullo por la labor que ha realizado nuestro Movimiento Asociativo y las miles de personas que lo conforman: juntas directivas, profesionales y voluntariado. Hemos defendido el valor de todas las personas y la igualdad de oportunidades por encima de cualquier circunstancia.

Otra parte importante de nuestros esfuerzos de este año, se centraron en la sostenibilidad de las organizaciones ya que, en una época tan complicada y a pesar de ser declaradas como servicios esenciales, hemos sufrido recortes importantes. A través de la incidencia y la unión de nuestro Movimiento Asociativo, logramos revertir algunos recortes a través de la nueva convocatoria de subvenciones con cargo al Impuesto de Sociedades.

Poner en valor todas las conquistas de derechos hasta la fecha ha sido el objetivo de todas las actividades organizadas para conmemorar nuestro 40 aniversario. Cuatro décadas en las que el avance ha sido decisivo y que nos demuestran que el diálogo es la herramienta de transformación más poderosa.

En las páginas de esta memoria queda reflejado el trabajo más relevante de un año imprevisto e intenso en el que hemos demostrado que la inclusión es imparable.

¿Quiénes somos?

91 entidades

- **16** autonómicas
- **38** provinciales
- **37** estatales

Más de **1.600** asociaciones en España

2,5 millones de personas con discapacidad en España representadas

Fundada en 1980, COCEMFE es la entidad con mayor representación del país de personas con discapacidad física y orgánica, con cobertura en todo el territorio nacional y englobando las principales organizaciones de enfermedades crónicas.

Misión

La Misión de COCEMFE es conseguir la plena inclusión y participación activa de las personas con discapacidad física y orgánica en todos los ámbitos de la sociedad, a través de la promoción, defensa y reivindicación del ejercicio de sus derechos, así como de la coordinación, representación e impulso de su Movimiento Asociativo, contribuyendo así a la construcción de una sociedad inclusiva y diversa.

Qué hacemos

- Desarrollo educativo y profesional
- Proyectos e innovación social
- Cohesión asociativa
- Coordinación sociosanitaria
- Accesibilidad y vida independiente
- Igualdad
- Cooperación para el desarrollo
- Voluntariado
- Turismo inclusivo
- Comunicación e Incidencia social

1.000 recursos en todo el país para personas con discapacidad física y orgánica

7.000 profesionales

20.000 personas voluntarias

1.061.925 personas beneficiarias en 2020

Identidad de COCEMFE

El principio fundamental sobre el que se asientan la identidad y la estrategia de COCEMFE es el Principio de Dignidad Humana, tal y como recoge el Código Ético de la entidad y en la Declaración Universal de los Derechos Humanos:

“Todos los seres humanos nacen libres e iguales en dignidad y derechos y, dotados como están de razón y conciencia, deben comportarse fraternalmente los unos con los otros”.

Valores de COCEMFE que inspiran la Misión, la Visión y el Plan Estratégico de la entidad 2019-2023:

- Defensa de los Derechos Humanos y Sociales de las personas con discapacidad y sus familias. Compromiso.
- Igualdad, equidad y justicia social.
- Libertad. Autogobierno y Autorrepresentación.
- Participación y democracia.
- Responsabilidad. Calidad, eficiencia y eficacia.
- Transparencia y buen gobierno.
- Integridad, independencia y solidaridad.

Plan Estratégico 2019-2023

El Plan Estratégico 2019-2023 de COCEMFE da un paso más allá en la misión de la organización, reforzando su papel como interlocutor de referencia ante los poderes públicos y agentes sociales a través de una acción basada en el trabajo colectivo de todo el Movimiento Asociativo.

Retos estratégicos

Mejorar la calidad de vida de las personas con discapacidad física y orgánica.

Incrementar el nivel de incidencia política e impacto social

Mejorar la cartera de servicios de COCEMFE de acuerdo con las necesidades de las entidades confederadas

Generar una cultura de innovación en la entidad

Garantizar la sostenibilidad de la organización, su eficiencia y cohesión

Certificación EFQM

COCEMFE cuenta con el sello 200+ del Modelo Europeo de Excelencia (EFQM), otorgado por el Club de Excelencia en Gestión. El Modelo EFQM es una referencia para que las organizaciones impulsen una cultura de mejora e innovación, facilitando un sistema de gestión que permite alcanzar el éxito, mejorar el rendimiento y generar un valor sostenible.

AGENDA 2030

En el marco de la consecución de los objetivos y metas de la Agenda 2030, COCEMFE considera esencial alinear su estrategia al pacto mundial. El Plan Estratégico 2019-2023 de la entidad oficializa y comunica su compromiso para integrar los ODS en todas sus acciones.

¿Quiénes somos?

Organigrama

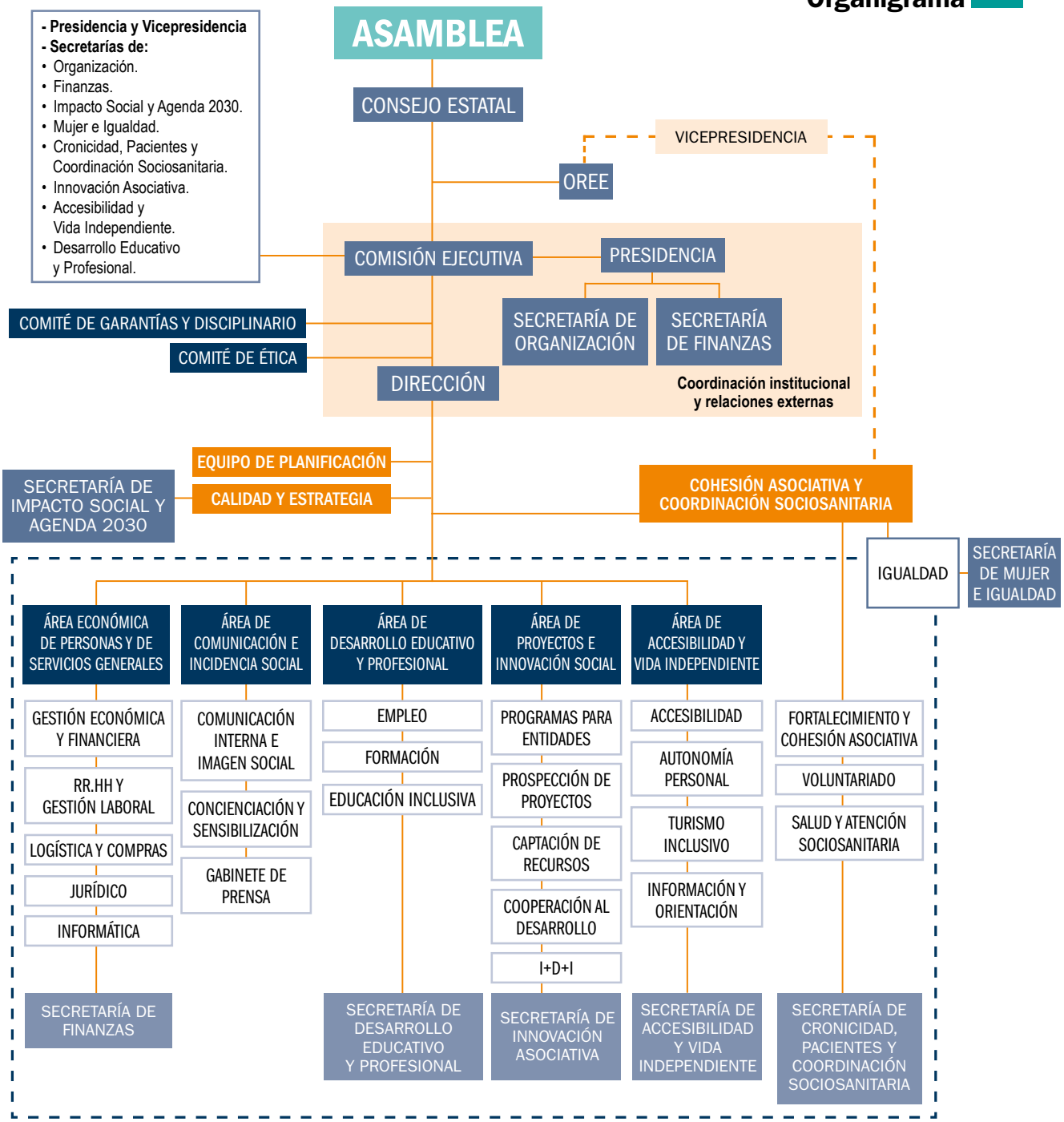

Órganos de Gobierno

Presidencia
Anxo Queiruga Vila

Vicepresidencia
Eva Pérez Bech

Secretaría de Organización
Marta Valencia Betrán

Secretaría de Finanzas
Daniel-Aníbal García Diego

Secretaría de Mujer e Igualdad
Encarnación Rodriguez Cáceres

Secretaria de Innovación Asociativa
Mónica Oviedo Sastre

Secretaría de Impacto Social y Agenda 2030
Daniel Gallego Zurro

Secretaría de Cronicidad, Pacientes y Coordinación Sociosanitaria
Mª del Mar Arruti Bustillo

Secretaría de Accesibilidad y Vida Independiente
Ramón Salas Tarroja

Secretaría de Desarrollo Educativo y Profesional
Valentín Sola Caparrós

Consejo Estatal

Aitor Calero García
Ana Mª Puente
Ana Quintanilla García
Ana Vázquez Lojo
Carmen Gil Montesinos
Carmen Nieto Segovia
Emilio Rodríguez Fuentes
Enrique Alarcón
Ignacio Rodríguez Sáez
Javier Font García
Juan Carlos Hernández Sosa
Juan Carlos Sola Guzmán
Juan Manuel Mondéjar Sánchez
Leopoldo Cabrera
Luis Mª Jiménez Lara
Mª Cruz Cabello Martínez
Mª Jesús Delgado de Liras
Mª Lina Fernández Crestelo
Manuel Arellano Armisen
Manuel Rego Collazo
Miguel Tena Taberner
Mónica Álvarez San Primitivo
Ovidio Fernández Alonso
Rocío Pérez Gómez
Roser Roigé Cruz
Ruth Serrano Labajos
Segifredo Lena Fernández
Silvia Pérez Ortega
Victoria Romero Pazos
Antonio Ignacio Torralba Gómez Portillo

*(Composición a noviembre de 2020)

Agenda 2030 y Derechos Humanos

COCEMFE tiene el compromiso de alinear la estrategia con los Objetivos de Desarrollo Sostenible (ODS) de la Agenda 2030 de Naciones Unidas. El Plan Estratégico 2019-2023 de COCEMFE anuncia el compromiso de la organización para integrar los ODS de manera transversal en todas sus acciones.

Para analizar su cumplimiento, la entidad ha desarrollado un sistema de seguimiento alineado con los ODS y con la Convención sobre los Derechos de las Personas con Discapacidad de Naciones Unidas.

Acciones de mayor impacto

ACCIONES CENTRALES

Promoción de la **accesibilidad universal** y la autonomía personal	Innovación en **tecnologías orientadas a la autonomía personal**	Atención especializada en **género** y **discapacidad**
Asesoramiento **jurídico**	Ocio y turismo inclusivo	**Formación** para el desarrollo y la innovación asociativa

ACCIONES CENTRALES

Promoción de la **empleabilidad** y el **derecho al empleo de calidad** de las personas con discapacidad a través de nuestra **red nacional de servicios de empleo y agencias de colocación.**

Trabajo con la comunidad educativa para fomentar la **educación inclusiva** a través de la sensibilización, divulgación y orientación.

Trabajo en red y **fortalecimiento del Movimiento Asociativo**

ACCIONES ESTRATÉGICAS

Incidencia política e influencia para la **defensa de los derechos** de las personas con discapacidad física y orgánica

Apoyo a los **Centros Especiales de Empleo de Iniciativa Social (CEEIS)**

Desarrollo de **estudios y proyectos de investigación**

Impulso de nuevas **alianzas estratégicas** y fortalecimiento de nuestras **redes de trabajo** con los diversos agentes sociales clave

Influencia para el derecho a una **atención social y sanitaria de calidad**

Aportaciones a normativas para que integren la perspectiva de la discapacidad física y orgánica y las reivindicaciones del colectivo

Comunicación, sensibilización e **influencia social**

Fomento de la **compra socialmente responsable**

Acciones para integrar la **perspectiva de género**

Lucha contra la pandemia

Acompañamiento permanente | Reivindicación constante | Resiliencia | Reparto de EPIs | Transformación | Atención presencial y telemática | Defensa de derechos

La pandemia de la COVID-19 ha tenido un impacto devastador en la vida de las personas con discapacidad física y orgánica y en el trabajo de COCEMFE y su Movimiento Asociativo.

Nuestro grupo social está siendo desde el comienzo uno de los más perjudicados, ya que aparte de tener una situación de partida de mayor desventaja y de ser población de mayor riesgo frente a la COVID-19, hemos perdido a muchas personas de nuestro colectivo y hemos vivido un enorme retroceso de nuestros derechos.

El 73% de las personas con discapacidad física y orgánica han visto retrasadas sus citas médicas, el 56% ha sufrido un empeoramiento de su salud, el 40% ha tenido que interrumpir sus tratamientos y el 37% han vivido un retroceso de sus derechos durante la pandemia.

El impacto ha sido brutal para nuestro grupo social, pero desde nuestro Movimiento Asociativo hemos trabajado de manera incansable desde el primer momento para que la atención de las personas con discapacidad física y orgánica no se viera aún más deteriorada, proporcionando apoyo en todo momento, de forma presencial o telemática en función de la situación epidemiológica de cada momento.

2020 para muchas personas, empresas o instituciones ha sido un parón, pero para COCEMFE y nuestro Movimiento Asociativo no lo ha sido de ninguna manera. El hecho de ser designadas por el Gobierno como servicio esencial y la necesidad de luchar con todos nuestros recursos contra la pandemia ha hecho que 2020, probablemente, sea el año en el que más hemos trabajado, no solo para transfor-

mar nuestra actividad a la nueva realidad, sobre todo para estar al lado de las personas con discapacidad en todo momento y trasladar a las autoridades todas las situaciones de discriminación que hemos vivido.

La incidencia política se intensificó exponencialmente desde la declaración del Estado de alarma, con el mantenimiento de contactos continuos y el envío de diversos escritos a las autoridades competentes para reivindicar respuestas a las necesidades de las personas con discapacidad física y orgánica, especialmente de aquellas que viven en centros residenciales o viviendas tuteladas.

Además de la activación de una campaña informativa sobre todas las medidas aprobadas y su incidencia sobre nuestro grupo social, se prestó especial atención a las necesidades de movilidad de las personas cuidadoras, formales e informales, asistentes personales y demás profesionales esenciales; se reivindicaron protocolos sobre los accesos a

UCI para las personas con discapacidad, materiales de protección y pruebas diagnósticas para los centros de atención sociosanitaria y centros residenciales, el acceso a los tratamientos farmacológicos y productos sanitarios y de necesidad, tanto de dispensa comunitaria como hospitalaria, entre otros.

También se activaron diferentes grupos de trabajo para abordar las múltiples situaciones a las que nos hemos enfrentado, como la organización de la desescalada en los centros de trabajo y la vuelta a la atención presencial.

COCEMFE realizó un esfuerzo constante para facilitar el envío de material de protección (EPIs) a las diferentes entidades y centros de su Movimiento Asociativo, ante la escasez de este tipo de materiales en el mercado y en denunciar y buscar soluciones a los graves problemas que la pandemia ha ocasionado a las organizaciones, que han estado al pie del cañón en todo momento.

A pesar de todas las dificultades, la sociedad civil organizada ha sido capaz de sobreponerse a situaciones de desprotección para seguir atendiendo a las personas más vulnerables. El compromiso y esfuerzo de más de 7.000 profesionales y más de 20.000 personas voluntarias de COCEMFE y su Movimiento Asociativo ha sido la clave.

La pandemia ha demostrado más que nunca la importancia de las entidades del Tercer Sector y de la discapacidad. Gracias a esta labor estamos consiguiendo cuidarnos para seguir cuidando a las personas que se encuentran en mayor situación de vulnerabilidad.

2020 cerró con la esperanza depositada en las vacunas que empezaron a inocularse. Esta luz al final del túnel y la resiliencia que siempre nos ha caracterizado supone un revulsivo para seguir trabajando sin descanso para recuperar todo el terreno perdido y seguir en la lucha por la igualdad de oportunidades de nuestro grupo social hasta que participemos de forma activa de la sociedad y se nos garantice una inclusión plena.

40 años de inclusión

Unión del Movimiento Asociativo | Ejercicio de derechos | Inclusión real | Participación social | Calidad de vida | Salud y atención sociosanitaria | Igualdad de oportunidades

En el año 2020, COCEMFE cumplió 40 años de conquista y defensa de los derechos de las personas con discapacidad física y orgánica y de trabajo en favor de mejorar la calidad de vida de nuestro grupo social. 40 años de reivindicación y de diálogo constante con la sociedad y con los poderes públicos para dar a conocer nuestras necesidades y ofrecer soluciones.

La reivindicación de los derechos de las personas con discapacidad es la esencia de COCEMFE desde su nacimiento. Y lo ha hecho de todas las formas posibles, desde manifestaciones y encierros hasta el diálogo y colaboración con todos los gobiernos de la democracia de nuestro país. A lo largo de la historia, COCEMFE ha abanderado las principales reivindicaciones realizadas por el movimiento asociativo de las personas con discapacidad para ver reconocidos y garantizados sus derechos y mejorar así su calidad de vida. De esta manera, a través de conquistas legislativas se consiguió pasar de ser un país que se encontraba a la cola en cuanto a derechos de las personas con discapacidad se refiere, a ser uno de los países pioneros y más a la vanguardia en este aspecto.

Desde su nacimiento, COCEMFE ha formado parte activa de todos los procesos que han llevado al reconocimiento de los derechos de las personas con discapacidad, destacándose entre ellos los siguientes: Educación, Accesibilidad, Empleo, Autonomía Personal, Salud, Igualdad y no discriminación, Libertad y seguridad, Vida independiente Calidad de vida, Movilidad, Participación, Protección social, Ocio, Cultura y Deporte.

40 aniversario

1980 - 2020

Durante estos 40 años, la atención sociosanitaria a la que tienen acceso las personas con discapacidad ha ido evolucionando gracias al impulso de organizaciones como COCEMFE y su Movimiento Asociativo, con el propósito de garantizar una vida saludable y promover el bienestar universal de las personas con discapacidad.

COCEMFE y las organizaciones que agrupa han desempeñado un papel fundamental en la configuración de las políticas sociales y sanitarias. La intensa labor desarrollada en este sentido ha permitido eliminar obstáculos que impiden el acceso a los servicios de atención sanitaria, incrementar la cobertura y los apoyos sociosanitarios disponibles, capacitar al personal sanitario, empoderar a las personas sobre su propia salud y mejorar la investigación y la recopilación de datos.

COCEMFE siempre ha apostado por impulsar y fortalecer su Movimiento Asociativo con el objetivo de que sea decisivo e influyente en el diseño, planificación y ejecución de las políticas de discapacidad. La labor desarrollada en estos 40 años ha permitido contribuir a una real transformación social y a promover un desarrollo sostenible inclusivo. A través de la reivindicación y colaboración con los diferentes grupos políticos, instituciones, organizaciones y ciudadanía en general se ha logrado no solo avanzar en el ejercicio real de los derechos de las personas con discapacidad física y orgánica, sino también la mejora de la sociedad en su conjunto.

Durante 2020, COCEMFE puso en valor los hitos históricos de inclusión conseguidos por las personas con discapacidad en estos 40 años, y también señaló los grandes retos que nuestro país todavía tiene para que se garantice la vida independiente, la salud, la inclusión laboral, la educación inclusiva, la accesibilidad universal y, en definitiva, el cumplimiento efectivo de todos derechos de personas con discapacidad, con especial atención a las mujeres y niñas con discapacidad y a aquellas personas con discapacidad que todavía no los tienen reconocidos.

¿Qué hacemos?

Desarrollo educativo y profesional

EMPLEO

COCEMFE promueve el derecho al empleo de las personas con discapacidad como uno de los pilares fundamentales para la autonomía personal y el desarrollo de una vida independiente.

Durante todo el año 2020 se mantuvieron ininterrumpidos los servicios de empleo prestados a personas con discapacidad y empresas, a pesar de la pandemia de la COVID-19, proporcionando la atención que en función de la situación epidemiológica era recomendable en cada momento, tanto telemática como presencial.

De esta manera, COCEMFE permaneció al lado de las personas usuarias de sus servicios para dar respuestas a las nuevas necesidades personales y familiares surgidas por la pandemia y ayudando a las empresas a continuar generando oportunidades de empleo.

80
Servicios de empleo

Agencias de colocación
40

5.688
contrataciones personas discapacidad

personas inscritas
76.600

empresas colaboradoras
27.587

23.050
personas atendidas

Personas con discapacidad

COCEMFE cuenta con una red nacional de Servicios de Empleo y Agencias de Colocación con el fin de incrementar la empleabilidad y el acceso al empleo de las personas con discapacidad.

Servicios para personas con discapacidad

- Mejora de la empleabilidad
- Búsqueda activa de empleo
- Plan de trabajo individualizado
- Reorientación profesional

Empresas

La Confederación facilita la labor de selección a las empresas ofreciendo un servicio exclusivo de preselección de candidaturas y de asesoramiento para el cumplimiento de la normativa y sobre las bonificaciones e incentivos a la contratación de los que pueden beneficiarse, así como el apoyo para su transformación inclusiva.

Servicios para empresas

- Contratación de personas con discapacidad
- Asesoramiento legal
- Consultoría
- Transformación inclusiva
- Medidas alternativas

FORMACIÓN

Teniendo en cuenta los desafíos que debe afrontar en un entorno incierto y cambiante para dar respuesta a su misión como entidad, COCEMFE cuenta con un Plan de formación que promueve el liderazgo y la mejora profesional del personal técnico, voluntario y directivo de sus organizaciones, primando la disposición de un conocimiento compartido, una cultura organizacional común, la innovación y los nuevos enfoques presentes en la sociedad.

Este año, como consecuencia de la pandemia, las formaciones se impartieron en las modalidades videopresenciales y online, y a través de cursos MOOC en la plataforma formativa de la entidad Campus COCEMFE.

www.campuscocemfe.es

33 cursos

1.189 personas formadas

¿Qué hacemos?

Desarrollo educativo y profesional

Profesorado formado en Metodologías inclusivas y herramientas TIC
1.239

Centros y entidades participantes
389

Centros en la Red de Centros Amigos de la Discapacidad
82

Alumnado sensibilizado
4.130

Cesiones de productos de apoyo
434

Refuerzo educativo de verano contra la brecha COVID-19
102

EDUCACIÓN

COCEMFE promueve el derecho a la educación inclusiva, aquella en la que se garantiza la igualdad de oportunidades, la calidad, la equidad y que es justa para todo el alumnado. Con la finalidad de dar respuesta a las necesidades del alumnado con discapacidad, desarrolla diferentes proyectos e iniciativas dirigidas a toda la comunidad educativa.

En 2020, la entidad se ha volcado en afrontar las dificultades que la COVID-19 ha generado en la inclusión educativa y en dar respuesta a las nuevas necesidades detectadas. COCEMFE ha apostado por promover enfoques y prácticas educativas inclusivas en los centros con el apoyo de las TIC, prestando una especial atención a la formación y sensibilización del profesorado y alumnado, la provisión de productos de apoyo y tecnológicos, la prevención del descuelgue del alumnado, la relación entre las familias y los centros educativos, así como la atención a la diversidad y las necesidades personales del alumnado con discapacidad.

Sensibilización y prevención del acoso

Con un enfoque transversal de la atención a la diversidad y para impulsar el conocimiento de las personas con discapacidad se han publicado diferentes guías educativas:

- ‘Atención al alumnado con Hemofilia’.
- ‘Guía Educativa Síndrome 22q11’.
- ‘Acoso en las aulas: cómo actuar. Guía de actuación para docentes ante situaciones de acoso entre iguales’.
- ‘Acoso entre iguales: cómo acompañar a quienes lo viven y a sus familias. Guía para asociaciones y entidades’.

Metodologías y enfoques inclusivos

En 2020 los esfuerzos también se han centrado en continuar con la difusión de metodologías y enfoques inclusivos en la educación con acciones como la reedición y difusión de la guía de COCEMFE sobre esta materia que está dirigida al profesorado y hace especial énfasis en el Diseño Universal para el Aprendizaje (DUA).

Además se celebró el encuentro “Transición Digital Inclusiva en la Educación”, con la participación de panelistas de gran prestigio, conocimiento y experiencia en todos los ámbitos de la educación, y la asistencia de más de 300 personas.

Banco de productos de apoyo

COCEMFE dispone de un banco de productos de apoyo para estudiantes con discapacidad que participan en los proyectos del movimiento asociativo.

¿Qué hacemos?

Accesibilidad y vida independiente

Garantizar la accesibilidad y la vida independiente es una de las principales líneas de acción de COCEMFE. A través de diferentes proyectos y servicios y su labor de incidencia, fomenta los principios de accesibilidad universal en todos los productos, bienes, entornos y servicios, la autonomía personal de las personas con discapacidad física y orgánica y el disfrute de derechos como el ocio, a través del turismo inclusivo.

Información, formación, asesoramiento

Impulso de la autonomía personal

Promoción de la accesibilidad

Turismo inclusivo

ACCESIBILIDAD Y AUTONOMÍA PERSONAL

AccesibilidadApp

COCEMFE cuenta con su propia app para que la ciudadanía pueda participar en la mejora de la accesibilidad enviando las incidencias que detecten en los entornos, transportes y edificación. En 2020 se actualizó para poder recoger incidencias sobre nuevas barreras generadas por la situación relacionadas con la COVID-19 y fue galardonada en los premios internacionales Zero Project 2021.

2.800 incidencias recogidas

1.800 personas usuarias

34 entidades gestoras

www.accesibilidapp.es

Innovación en productos de apoyo

Como ajuste a la situación de emergencia sanitaria y a la dificultad para realizar acciones presenciales, COCEMFE potenció la formación para promover el uso de tecnologías basadas en el diseño centrado en la persona.

7 formaciones y ponencias

1 hackathon de innovación

2 publicaciones científicas sobre tecnologías de apoyo

184 participantes

Observatorio de la accesibilidad y vida independiente

El Observatorio de la Accesibilidad y la Vida Independiente de COCEMFE es un portal web especializado en accesibilidad, vida independiente y turismo inclusivo que cuenta con contenidos de carácter universal para toda la ciudadanía dirigidos a avanzar hacia una sociedad en la que todos los productos, entornos, bienes y servicios sean accesibles para todas las personas y resultan de especial interés para profesionales vinculados con la accesibilidad y el sector de la discapacidad.

www.observatoriodelaaccesibilidad.es **160.000** visitas

Oficina Técnica de Accesibilidad

Desde COCEMFE se sigue prestando servicio de asesoramiento, divulgación e información a personas usuarias, administraciones, empresas y entidades. Además, se apoya técnicamente a las entidades y personal de nuestra red con formaciones y asesoramiento sobre Accesibilidad Universal.

25 informes

4 formaciones

211 consultas

Autonomía personal y vida independiente

COCEMFE desarrolla un programa de promoción de la autonomía y vida independiente con el que ofrece un servicio de información y consulta dirigido a entidades y personas usuarias de su Movimiento Asociativo, potenciando la figura de la asistencia personal, la accesibilidad y los recursos para la vida independiente. Además de diferentes actividades y talleres, se realizaron dos manuales sobre asistencia personal y se celebró el encuentro digital 'Asistencia Personal, una herramienta para la prevención y empoderamiento de las mujeres con discapacidad'.

673 acciones de asesoramiento e información

TURISMO INCLUSIVO

COCEMFE defiende la generalización del turismo inclusivo y el derecho al ocio de las personas con discapacidad en diferentes líneas de actuación, entre las que se encuentran la promoción de la accesibilidad en toda la cadena turística, acciones de formación y sensibilización, y la prospección y análisis de destinos, establecimientos hoteleros, servicios y recursos turísticos, así como acciones de información y asesoramiento sobre los recursos, medios de transporte, excursiones o actividades disponibles para las personas con discapacidad, y las soluciones dirigidas a derribar las barreras de accesibilidad que todavía existen.

Programa de vacaciones

COCEMFE cuenta con un Programa de Vacaciones para personas con discapacidad desde 1986 con el objetivo de promover el derecho al ocio de las personas de este grupo social que encuentran mayores dificultades para viajar. Como consecuencia de la pandemia de la COVID-19, COCEMFE se vio en la obligación de cancelar todos sus viajes desde el mes de marzo. A pesar de que la entidad no dejó de trabajar en la adaptación de este programa siguiendo las recomendaciones y normas sanitarias y elaborando protocolos para la realización de viajes seguros frente a la pandemia, finalmente lo tuvo que cancelar indefinidamente debido a la evolución epidemiológica.

4 turnos de vacaciones accesibles (enero-marzo)

1 islas | **2** carnavales | **1** esquí adaptado

165 participantes

¿Qué hacemos?

Cohesión asociativa y coordinación sociosanitaria

FORTALECIMIENTO Y COHESIÓN ASOCIATIVA

COCEMFE ha impulsado en 2020 el fortalecimiento de su Movimiento Asociativo a través de la consolidación de la cohesión de las entidades, el incremento de la incidencia política, el fortalecimiento de la participación ciudadana de las personas con discapacidad física y orgánica y el empoderamiento y refuerzo de la dinámica interna y externa de las organizaciones que conforman la Confederación.

Líneas estratégicas

- Incremento de la incidencia política
- Empoderamiento y fortalecimiento de la dinámica interna y externa
- Cohesión del Movimiento Asociativo
- Fortalecimiento de la participación ciudadana
- Discurso común en defensa de los derechos de las personas con discapacidad

Nuevas entidades

En 2020 se han incorporado a COCEMFE dos entidades:

Asociación Española de Fiebre Mediterránea Familiar y Síndromes Antiinflamatorios (Stop FMF)

Asociación Española de Esclerodermia (AEE)

Entidades de COCEMFE

TOTAL 91

- **16** confederaciones autonómicas
- **38** federaciones provinciales
- **37** entidades estatales

Grupos de Trabajo

Durante el año 2020 se dio un impulso a los grupos de trabajo de COCEMFE, a través de su reestructuración para mejorar su alineación con el Plan Estratégico de COCEMFE 2019-2023, optimizar su funcionamiento y consolidar estas estructuras como elementos de cohesión y participación asociativa.

En línea con la capacidad de resiliencia mostrada por COCEMFE en plena pandemia de la COVID-19 destaca la creación de dos grupos de trabajo ad hoc en 2020 para abordar los protocolos para los centros residenciales y centros de trabajo de la red de entidades de cara a la llamada "vuelta a la normalidad" tras el estado de alarma, con la participación de más de 70 personas.

Los Grupos de Trabajo son estructuras de apoyo de la entidad para dar cumplimiento de la misión y fines de COCEMFE y su objetivo es estudiar y profundizar en determinados temas de interés para el colectivo de personas con discapacidad física y orgánica y contribuir a la construcción de un discurso común en la defensa de derechos de este grupo social.

13 grupos de trabajo

346 personas inscritas

43 entidades implicadas

Grupos de Trabajo 2020-2024

Sostenibilidad	ODS	Centros	Desarrollo Rural Inclusivo
Accesibilidad	Turismo y ocio inclusivo		Innovación
Educación	Inclusión laboral		Mujer e Igualdad
Vida independiente y asistencia personal	Cronicidad, pacientes y coordinación sociosanitaria		

¿Qué hacemos?

Cohesión asociativa y coordinación sociosanitaria

SALUD Y ATENCIÓN SOCIOSANITARIA

catálogo ortoprotésico

productos sanitarios

atención temprana

baremo

acceso

medicamentos

innovación terapéutica

unidades multidisciplinares

COCEMFE promueve la vida sana y el bienestar de las personas con discapacidad física y orgánica a lo largo de su vida. Para ello, desarrolla proyectos y actividades dirigidos a la promoción de la salud y mejora de la atención sociosanitaria y traslada sus propuestas en la materia a los diferentes grupos políticos, corporaciones locales, gobiernos autonómicos y al Ejecutivo nacional para que se tengan en cuenta las necesidades de este grupo social en la agenda política y en el desarrollo de sus respectivas competencias.

Como consecuencia de la COVID-19, esta labor de incidencia se incrementó para tratar de paliar la falta de atención a este grupo social, hacer frente a las discriminaciones detectadas, incorporar necesidades de las personas con discapacidad en las diferentes medidas adoptadas para contener la pandemia y que COCEMFE y su Movimiento Asociativo pudieran prestar sus servicios con la mayor normalidad y seguridad posibles.

Además, en 2020 se hizo especial incidencia en la puesta en marcha del nuevo baremo de discapacidad, asegurar el acceso a toda la innovación terapéutica, garantizar la financiación pública de productos sanitarios, la creación de unidades de transición entre el cuidado pediátrico y de adultos/as, el acceso a las unidades de dolor o paliativos y la creación de unidades multidisciplinares para el abordaje de determinadas patologías.

Este año, COCEMFE también hizo aportaciones al Plan Nacional sobre medicamentos biosimilares y genéricos, propuso mejoras en el catálogo ortoprotésico y llevó a cabo un proyecto sociosanitario de atención temprana dirigido a infancia y juventud.

¿Qué hacemos?

Cohesión asociativa y coordinación sociosanitaria

IGUALDAD

La igualdad entre mujeres y hombres es una línea de trabajo fundamental para COCEMFE y forma parte de su firme compromiso en la defensa de la igualdad y ejercicio pleno de los derechos de las mujeres y niñas con discapacidad, que representan cerca del 60% de todas las personas con discapacidad y son víctimas de discriminación interseccional.

Igualdad

- Defensa de los derechos de las mujeres con discapacidad
- Sensibilización a entidades sociales y ciudadanía
- Promoción del conocimiento
- Mejora de la empleabilidad
- Impulso del empoderamiento

Empoderamiento y Activación para el Empleo

Con el objetivo de contribuir al empoderamiento de las mujeres con discapacidad como proceso que fomenta su autonomía social y económica y que sirve como motor para la activación para el empleo en aquellas mujeres en situación de mayor vulnerabilidad, COCEMFE desarrolla el “Programa de Empoderamiento y Activación para el Empleo”. En 2020 se adaptó a la situación de pandemia para seguir prestando apoyo telemático y presencial y dar respuesta a las necesidades de las mujeres con discapacidad atendidas.

524 mujeres atendidas

14 acciones formativas

312 horas de atención individual

1.575 itinerarios personalizados de inserción

618 horas de atención grupal

96 incorporaciones laborales

Colaboraciones institucionales

57 entidades colaboradoras en la derivación de usuarias

73 acciones de asesoramiento, sensibilización y formación

16 casos de necesidad alta de atención por motivos de violencia de género

Manual básico de género y discapacidad

COCEMFE publicó en 2020 este manual con el que pretende visibilizar la situación actual de las mujeres y niñas con discapacidad, coincidiendo con el 25 aniversario de la Cuarta Conferencia Mundial sobre la Mujer celebrada en Beijing, la cual supuso un punto de inflexión para la agenda mundial de igualdad de género. El manual propone un modelo o enfoque interseccional, realiza un recorrido de la lucha por los derechos de las mujeres con discapacidad y presenta una base teórica y práctica para aplicar un enfoque feminista y transversal.

Lucha contra las discriminaciones y violencias

COCEMFE desarrolló una labor esencial de prevención y erradicación de los distintos tipos de discriminaciones y violencias ejercidas contra las mujeres con discapacidad, a través de acciones informativas, de concienciación y de empoderamiento, de manera telemática durante la crisis derivada por la COVID-19. Estas acciones se enmarcaron en el Programa estratégico nacional de lucha contra las discriminaciones y violencias hacia mujeres con discapacidad física y orgánica de COCEMFE.

Principales acciones

> Asesoramiento en materia de género
> Formación y sensibilización
> Participación en grupos de trabajo, foros y jornadas
> Coordinación con otras entidades
> Artículos académicos y otras publicaciones

Participantes

53 profesionales

148 personas sensibilizadas

424 personas formadas

253 entidades sociales, administraciones o empresas

Detección de necesidades: Impacto de la COVID-19

Ante la situación derivada de la COVID-19, COCEMFE realizó un diagnóstico participativo de metodología cualitativa con el objetivo de contar con las mujeres con discapacidad para generar conocimiento para el replanteamiento de objetivos y facilitar recursos o nuevos servicios que den respuesta a sus necesidades.

Principales resultados:

- El empleo, la mayor preocupación.
- Impacto negativo en el estado emocional y psicológico.
- Aumento en la responsabilidad relacionada con los cuidados.
- Mayor preocupación por la violencia machista.
- Satisfacción por el seguimiento, asesoramiento y apoyo psicosocial ofrecido por COCEMFE.

¿Qué hacemos?

Cohesión asociativa y coordinación sociosanitaria

VOLUNTARIADO

El voluntariado, además de aportar valor y reforzar el Movimiento Asociativo de COCEMFE, implica a la ciudadanía en la transformación social de la realidad de las personas con discapacidad física y orgánica, contribuyendo a la mejora de su calidad de vida.

Durante la crisis sanitaria, el voluntariado de COCEMFE y su Movimiento Asociativo se mantuvo, adaptándose para poder llegar a todas aquellas personas que lo necesitasen durante el confinamiento y en las fases posteriores. Su labor ha contribuido a paliar o evitar muchas de las desigualdades que se han producido durante la pandemia, permitiendo a las entidades contar con un importante aliado en la defensa de los derechos de las personas con discapacidad.

151

personas voluntarias formadas en prevención de riesgos por COVID-19

39

personas responsables de voluntariado formadas para la planificación, implantación y evaluación de acciones de voluntariado online y técnicas de motivación

COCEMFE Valora

El sistema de certificación y acreditación de competencias del voluntariado en discapacidad física y orgánica, COCEMFE Valora, se abrió durante el año 2020 a la adhesión de entidades, siendo nueve las organizaciones que se han sumado a esta iniciativa.

Las personas designadas como evaluadoras han sido formadas para poder llevar a cabo el procedimiento establecido para la certificación de competencias a través de COCEMFE Valora. Además, el periodo de solicitudes de participación en COCEMFE Valora para las personas voluntarias se abrió a finales de año a través de Campus COCEMFE.

Plan Estratégico de Voluntariado

17 entidades se han adherido al Plan Estratégico de Voluntariado 2018-2021 de COCEMFE, que tiene entre sus objetivos contribuir a la visibilización de la función y el valor que el voluntariado tiene en la sociedad, potenciar el voluntariado realizado por personas con discapacidad y facilitar la participación social, así como la gestión y la coordinación en los servicios de voluntariado.

Guía Básica de Gestión del Voluntariado

En 2020 se publicó esta herramienta de apoyo a la gestión realizada por los servicios de voluntariado de COCEMFE y su Movimiento Asociativo, donde se abordan los diferentes aspectos que se han de tener presentes a la hora de diseñar el itinerario de voluntariado, las funciones que deben ser asumidas por las personas responsables de voluntariado, las principales medidas de protección de datos a implantar y medidas para la incorporación de la perspectiva de género, que se han de contemplar al realizar programas y proyectos de voluntariado.

INFANCIA

2.600 niñas, niños y jóvenes con discapacidad participantes

7 vehículos adaptados

11 salas de atención temprana

La etapa infantil y juvenil es de gran importancia, ya que a lo largo de este período se sientan las bases y se adquieren los conocimientos y habilidades necesarias para lograr un pleno desarrollo personal, educativo, social, cultural y profesional que perdurará a lo largo de la vida.

COCEMFE y su Movimiento Asociativo han seguido trabajando intensamente en 2020 para tejer y consolidar un sistema de apoyos, con especial consideración, preocupación e incidencia hacia las personas con discapacidad en sus etapas de infancia, adolescencia y juventud temprana.

Fruto de la colaboración de la Fundación Solidaridad Carrefour con COCEMFE, a través de las convocatorias 'Cuentos solidarios Disney' y 'Escudero, el burrito', en 2020 se cedió a diferentes entidades del Movimiento Asociativo de la Confederación vehículos de transporte adaptado y se equiparon salas de atención temprana y estimulación multisensorial para población infantil y juvenil con discapacidad.

Los vehículos se destinaron a facilitar la asistencia a centros de atención temprana, educativos, actividades de formación, actividades sociales y culturales en Cádiz, Badajoz, Almería, Alicante, Huelva, Sevilla y Cuenca. Por su parte, el equipamiento de salas permitió a niños, niñas y jóvenes con discapacidad recibir una atención personalizada y adaptada a sus necesidades, estimulando el desarrollo de sus capacidades y logrando incrementar su bienestar físico y emocional en Alicante, Madrid, Zaragoza, Valencia, Palencia, Almería y Cuenca.

¿Qué hacemos?

Proyectos e innovación social

COCEMFE promueve el desarrollo de iniciativas innovadoras para mejorar los procesos internos y externos de la organización, el intercambio de conocimiento y la generación de nuevas soluciones a las necesidades de la población con discapacidad y su Movimiento Asociativo.

En 2020, COCEMFE transformó todos sus proyectos y actividad para poder afrontar la pandemia y mantener y potenciar su apoyo tanto a las personas con discapacidad física y orgánica como a su Movimiento Asociativo. Con el objetivo de paliar los impactos de la COVID-19, COCEMFE intensificó la búsqueda de financiación extra, tanto a nivel europeo como estatal, y realizó un diagnóstico de las necesidades económicas de las entidades para poder afrontar la pandemia a nivel organizacional, a las que también se prestó apoyo para la adaptación de sus proyectos al contexto de pandemia y crisis sociosanitaria.

65
convocatorias y premios a nivel autonómico y estatal

300
proyectos realizados

610.000
personas beneficiarias

Acciones

- Prospección de proyectos
- Captación de recursos
- Preselección de convocatorias y premios de interés
- Desarrollo e implantación de herramientas innovadoras

PROGRAMAS PARA ENTIDADES

COCEMFE y sus entidades ejecutaron en 2020 un total de 41 proyectos subvencionados en la convocatoria de Programas de Interés General con cargo al IRPF 2019, se aprobaron 230 proyectos en el Plan de Prioridades 2020 de COCEMFE a través de Fundación ONCE y se pusieron en marcha 18 proyectos financiados por Fundación Solidaridad Carrefour dirigidos a la infancia con discapacidad.

Además, COCEMFE fue una de las entidades beneficiarias de las medidas urgentes de apoyo a las entidades del Tercer Sector con cargo a la primera convocatoria de subvenciones del Impuesto de Sociedades, poniendo en marcha en 2020 dos proyectos dirigidos a hacer frente a la COVID en centros residenciales y a la compra y distribución de EPIs y otros productos de protección dentro del Movimiento Asociativo.

Asesoramiento técnico a entidades

COCEMFE continúa realizando una labor continua de acompañamiento a sus entidades durante todo el ciclo de vida de los proyectos, prestando asesoría técnica en las fases de formulación, solicitud, seguimiento y justificación económica y técnica de los proyectos que presentan a las convocatorias de subvenciones gestionadas por COCEMFE.

Tipología de proyectos subvencionados por IRPF y Plan de Prioridades

1. **Mujer con discapacidad.**
2. **Difusión y sensibilización.**
3. **Autonomía y vida independiente.**
4. **Formación e inserción laboral.**
5. **Educación inclusiva.**
6. **Fortalecimiento asociativo.**
7. **Investigación y difusión del conocimiento.**
8. **Voluntariado.**
9. **Accesibilidad y transporte adaptado.**
10. **Atención sociosanitaria interterritorial.**
11. **Servicios transitorios de alojamiento.**

Acciones de acompañamiento a entidades durante el ciclo de los proyectos

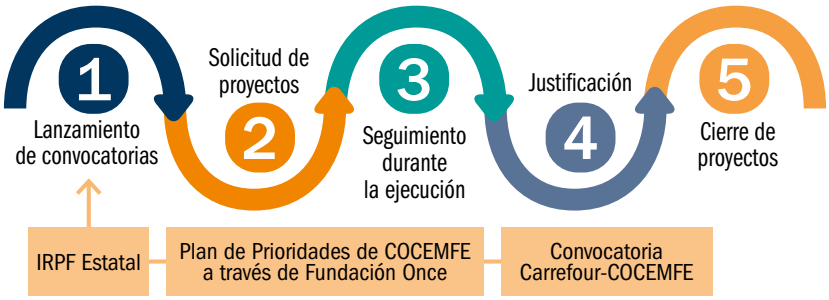

I+D+i

COCEMFE avanzó en 2020 en la implantación de iniciativas con elementos innovadores para la mejora de los procesos internos y externos de la organización dirigidos al intercambio de conocimiento, la generación de redes y alianzas, y el diseño de nuevos proyectos para abordar las necesidades de las personas con discapacidad y su Movimiento Asociativo.

- **Programas innovadores.**
- **Proyectos europeos.**
- **Redes y alianzas internacionales.**
- **Temas nuevos y emergentes.**
- **Laboratorio COCEMFE CoLab.**
- **Nuevas herramientas y metodologías de trabajo.**

¿Qué hacemos?

Proyectos e innovación social

COOPERACIÓN

4 países

9 proyectos

Cooperación para el desarrollo

2.500 participantes

COCEMFE desarrolla proyectos de cooperación para el desarrollo desde 1996 en diferentes países de América Latina y el Caribe, donde trabaja en la defensa, promoción y protección de los derechos de las personas con discapacidad, con especial incidencia en la perspectiva de género.

Principales ejes de actuación

- Inserción laboral
- Educación inclusiva
- Igualdad de género
- Fortalecimiento institucional
- Participación ciudadana
- Investigación
- Sensibilización
- Educación para el desarrollo

Perú

Vida libre de violencia y discriminación de las mujeres

Con el objetivo de garantizar el derecho de las mujeres con discapacidad a una vida libre de violencia y discriminación en Perú, se realizaron acciones formativas y de asesoramiento a funcionarios/as públicos/as en enfoque de discapacidad y género, de empoderamiento de lideresas y voceras con discapacidad y acciones de incidencia política sobre el enfoque de género y discapacidad. También se realizaron actividades de sensibilización e investigación vinculadas a la situación de la emergencia sanitaria por la COVID-19.

Ecuador

Turismo accesible y sostenible

Con el objetivo de generar empleo para personas con discapacidad en el sector del turismo accesible y sostenible, se desarrollaron acciones formativas en Turismo Accesible y Género dirigidas a estudiantes, técnicos/as y emprendedores/as, se sensibilizó a funcionarios de servicio público, se impulsó una Política Pública de Turismo Accesible y se premió con el sello "Ecuador Incluye" a empresas del sector.

Educación pública inclusiva y de calidad para la infancia

La mejora de la cobertura y calidad de servicios de educación inclusiva a través de elementos lúdico-didácticos es el objetivo de este proyecto, que en 2020 dio sus primeros pasos realizando un diagnóstico de necesidades en las ocho unidades educativas en las que interviene y materiales formativos y de sensibilización para profesorado y familias sobre la metodología innovadora de "Patios Inclusivos", contando con el aval del Ministerio de Educación de Ecuador.

República Dominicana

Ciudadanía activa contra la violencia de género hacia las mujeres

Debido a la emergencia sanitaria, se replantearon actividades para dar respuesta a la misma como la compra y distribución de equipos de protección, el apoyo psicológico para mujeres con discapacidad, una encuesta sobre los principales impactos de la COVID-19 en las mujeres con discapacidad y una guía de atención a las personas con discapacidad en el sector sanitario y domiciliario. Además, se coordinaron las prioridades para participar en la Mesa Técnica del Sistema de Intervenciones Coordinadas para la Prevención y Atención Integral a la Violencia de Género, Intrafamiliar y Delitos Sexuales y se inició la elaboración de un manual para la prevención y atención de la violencia de género para instituciones locales.

Incluye+d educación inclusiva

A pesar de que la pandemia y el confinamiento obligó a reorientar muchas actividades, este proyecto ha promovido el fortalecimiento de la educación pública con tecnología accesible para el alumnado con discapacidad. Para ello, se diseñó un plan de formación sobre el funcionamiento de los equipos y los tipos de discapacidad dirigido al profesorado, equipos directivos y Ministerio de Educación. También se diseñaron actividades de sensibilización para su incorporación al programa nacional de formación a distancia.

Derechos sexuales y reproductivos de las mujeres

Con el objetivo de mejorar la disponibilidad y el acceso de las mujeres con discapacidad a los servicios de salud sexual y reproductiva, se trabajó empoderando en la materia de las entidades de personas con discapacidad, sus socios, socias y familias, y promoviendo el número de servicios accesibles de atención a la salud sexual y reproductiva, dirigidos a las mujeres con discapacidad. También se han realizado actividades vinculadas a la situación de la emergencia sanitaria por la COVID-19.

Formación sobre Discapacidad y Desarrollo

COCEMFE organizó la III edición del curso online avanzado sobre discapacidad y desarrollo, donde se abordaron temas como la Agenda 2030, el género, la infancia, la acción humanitaria y el cambio climático, todo ellos relacionados a la discapacidad.

También se actualizaron los contenidos del futuro Curso superior online sobre discapacidad y cooperación para el desarrollo.

¿Qué hacemos?

Comunicación e incidencia social

8,4 millones de personas alcanzadas

La labor de comunicación e incidencia social ha sido fundamental en un año marcado por la pandemia de la COVID-19. Mantener informada a la ciudadanía en general y a nuestro grupo social en concreto, así como vigilar, defender y reivindicar en cada momento necesario los derechos de las personas con discapacidad física y orgánica han sido los puntos clave de actuación en este 2020.

2.200 apariciones en **600** medios de comunicación

17 millones de euros de valoración económica en términos publicitarios

Cocemfe.es

En 2020, COCEMFE ha enriquecido diferentes apartados de la página web y creado nuevos espacios con el objetivo de mejorar la forma de dar a conocer la actividad de COCEMFE y nuestro Movimiento Asociativo y los servicios que ofrece la Confederación.

422.000 visitas en 2020

Redes sociales

Facebook +19% “Me gusta” +275% Interacciones
Twitter +90% Impresiones +10% Seguidores/as
Youtube +52% Suscripciones +47% Visualizaciones

Revista En Marcha

Debido a la pandemia de la COVID-19, la revista ‘En Marcha’ pasó a publicarse exclusivamente en formato digital, y realizó en los dos números editados una amplia cobertura sobre la crisis sanitaria, social y económica provocada por la COVID-19 y su implicación y consecuencias para el Movimiento Asociativo y las personas con discapacidad.

Campañas de sensibilización

#40AñosDeInclusión

COCEMFE conmemoró su 40 aniversario a través de diferentes acciones que pusieron en valor las conquistas de derechos conseguidas a lo largo de sus cuatro décadas de existencia y la importancia del Movimiento Asociativo de COCEMFE como agente de cambio y de transformación social.

Ciclo de encuentros digitales

En 2020 COCEMFE realizó un ciclo de encuentros digitales con representantes de la Administración, de entidades estatales, y profesionales relevantes en el ámbito de la discapacidad, para analizar la situación actual de las personas con discapacidad, el impacto de la crisis de la COVID-19 y diferentes propuestas para hacer frente a la misma.

COVID-19

Con motivo de la pandemia de la COVID-19 se dio máxima prioridad a la incidencia en medios de comunicación y a informar a la ciudadanía, tanto sobre los servicios prestados por las entidades de COCEMFE como sobre las medidas adoptadas por el Gobierno y su incidencia sobre el ejercicio de los derechos de las personas con discapacidad.

#InclusiónImparable

Con la campaña #InclusiónImparable 'La defensa de derechos no para' se puso en conocimiento de la ciudadanía que COCEMFE y su Movimiento Asociativo han continuado desarrollando su labor durante la crisis sanitaria y adaptado sus servicios para responder a las necesidades de las personas y entidades.

Generación COCEMFE 2020

En 2020 se lanzó la segunda edición de 'Generación COCEMFE' una iniciativa audiovisual en Youtube protagonizada por jóvenes con discapacidad física y orgánica, con el objetivo de visibilizar la realidad, inquietudes y propuestas de la juventud con discapacidad y enfermedades crónicas, especialmente en la actual situación de pandemia de la COVID-19.

'Que No Nos Apaguen'

Bajo el lema "Si se apagan nuestros derechos, se apaga nuestro futuro", se desarrolló la campaña 'Que No Nos Apaguen' con el fin de denunciar el deterioro de la salud de las personas con discapacidad y la necesidad que este colectivo continúe recibiendo sus tratamientos y terapias, y se agilice el seguimiento de las enfermedades crónicas.

'Discapacidad es pobreza para 1 de cada 3'

En el marco del Día Internacional contra la Erradicación de la Pobreza, el 17 de octubre, se lanzó la campaña 'Discapacidad es pobreza para 1 de cada 3' para denunciar la mayor incidencia de la pobreza y exclusión en las personas con discapacidad, las razones de esta realidad, y cómo se ha visto acentuada por la crisis sanitaria de la COVID-19.

GESTIÓN ECONÓMICA Y FINANCIERA

Financiación pública

Financiación privada

RECURSOS HUMANOS

COCEMFE cuenta con un modelo de gestión de personas basado en valores, donde hay una visión compartida, se potencia la creatividad y la comunicación interna y se apuesta por la flexibilidad para la adaptación a los cambios. De igual modo, la entidad dispone de un Plan de Igualdad, un protocolo de acoso moral, sexual y por razón de sexo; y una política de prevención de riesgos laborales. Durante 2020, COCEMFE reforzó el Área de Recursos Humanos para afrontar la situación de pandemia ocasionada por la COVID-19 y el cumplimiento de todas las recomendaciones y medidas sanitarias.

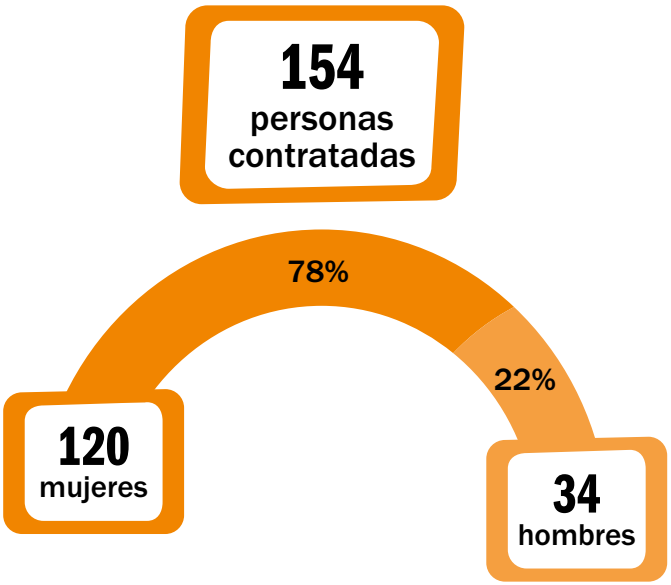

SERVICIOS GENERALES

Jurídico

COCEMFE presta un servicio de asesoría jurídica dirigido a sus entidades con el objetivo de facilitar el desarrollo de su labor de defensa de los derechos y libertades de las personas con discapacidad física y orgánica.

- Información y asesoramiento sobre discapacidad
- Defensa de los derechos de las personas con discapacidad

CONSULTAS GENERALES

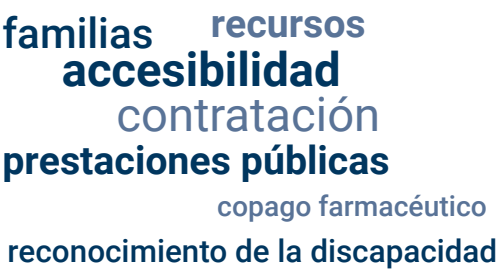

CONSULTAS COVID

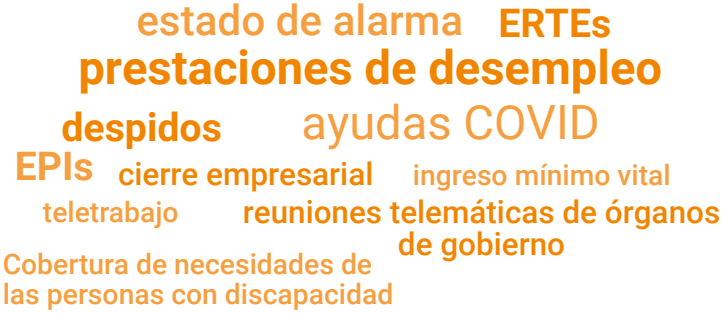

PARTICIPACIÓN ASOCIATIVA

Una de las estrategias de COCEMFE para cumplir con su misión es tejer alianzas con entidades y plataformas clave, trabajar en red con ellas e intercambiar información y recursos. Durante el año 2020, con la complicación sobrevenida de la COVID-19, esas alianzas han dado sus frutos y COCEMFE ha estado junto a su red de entidades aliadas en primera línea de lucha contra el virus. Gracias a esta posición estratégica COCEMFE ha tenido acceso a información de calidad y a espacios clave de coordinación con otras instituciones y la Administración.

Seguir construyendo y favoreciendo estas alianzas es parte de la estrategia de incidencia política y social.

Participaciones principales

Redes nacionales

Redes internacionales

Grupos de trabajo

Durante todo 2020, COCEMFE siguió trabajando y aportando en los grupos de trabajo y comisiones de su red de alianzas, destacándose la participación a través del documento elaborado con las aportaciones de las entidades del Movimiento Asociativo en el Grupo de Trabajo de 'Residencias y COVID-19' del Consejo Territorial de Servicios Sociales y del Sistema para la Autonomía y la Atención a la Dependencia, una acción de incidencia en la que se dejó constancia del impacto, lecciones aprendidas y buenas prácticas en las residencias de COCEMFE para hacer frente a la pandemia.

Principales participaciones

- Accesibilidad universal
- Comunicación y medios
- Derechos sociales e inclusión
- Género, igualdad y diversidad afectivo-sexual
- Catálogo ortoprotésico y baremo de la discapacidad
- Salud y sociosanitario
- Cooperación e innovación asociativa
- Vida independiente y asistencia personal
- Empleo y RSE
- Educación inclusiva
- Voluntariado

PARTICIPACIÓN INSTITUCIONAL

Como parte de su acción de incidencia política, COCEMFE participa activamente en foros y espacios de decisión articulados a través de instituciones públicas y privadas que permiten situar la agenda de reivindicaciones del Movimiento Asociativo en todas las instancias en las que se tratan temas de interés para las personas con discapacidad.

Participación institucional

CONSEJO NACIONAL DE LA DISCAPACIDAD

CONSEJO ESTATAL DE ONG

PLATAFORMA EN DEFENSA DEL CUPÓN DE LA ONCE

Principales temáticas

- Accesibilidad
- Sanidad
- Defensa de derechos laborales
- Vivienda
- Acceso a tecnologías
- Sostenibilidad del sector
- Ayudas y subvenciones públicas
- Movilidad sostenible
- Transporte
- Telecomunicaciones
- Transformación digital

Aportaciones normativas

Las aportaciones realizadas por COCEMFE a diferentes normativas y consultas públicas son parte de su estrategia global de incidencia y posicionamiento en la esfera pública y política. Son acciones de incidencia que permiten a la entidad **posicionar un discurso común** de las entidades en defensa de los derechos de las personas con discapacidad frente a los poderes públicos y se elaboran de **forma participativa**, consultando a las entidades y consolidando sus aportaciones en documentos comunes.

Aportaciones realizadas por COCEMFE

23 aportaciones a normativas

6 aportaciones a documentos técnicos, políticos o estratégicos

Principales aportaciones

- Proyecto de reglamento sobre las **condiciones básicas de accesibilidad y no discriminación** de las personas con discapacidad para el acceso y utilización de los bienes y servicios a disposición del público (Ministerio de Derechos Sociales y Agenda 2030).
- Anteproyecto de Ley de medidas para la equidad, universalidad y cohesión del Sistema Nacional de Salud (Ministerio de Sanidad).
- Anteproyecto de **Ley por el Derecho a la Vivienda** (Ministerio de Transportes, Movilidad y Agenda Urbana).
- Anteproyecto de **Ley Orgánica de Garantía integral de la Libertad Sexual** (Ministerio de Igualdad).
- **Real Decreto Ingreso Mínimo Vital** (Ministerio de Inclusión, Seguridad Social y Migraciones).
- Documento del CERMI de despliegue de los fondos del **Plan de Reconstrucción del Sector de la Discapacidad.** (Parlamento español).
- El **impacto de la pandemia por la enfermedad del coronavirus sobre la situación laboral de las personas con discapacidad.** (Dirección General de Políticas de Discapacidad del Ministerio de Derechos Sociales y Agenda 2030).
- Orden VIV por la que se desarrollan las **condiciones básicas de accesibilidad y no discriminación para el acceso y la utilización de los espacios públicos urbanizados** (Ministerio de Transportes, Movilidad y Agenda Urbana).

Fundación COCEMFE

C/Eugenio Salazar, 2. Madrid
Tel. 91 413 80 01 - residencia@cocemfe.es

La Residencia de COCEMFE es un centro integral totalmente adaptado dirigido a proporcionar apoyos y atención especializada a personas con discapacidad física y orgánica que encuentran mayores dificultades para vivir de forma autónoma e independiente.

Debido a la crisis sanitaria motivada por la COVID-19, la residencia de COCEMFE tuvo que afrontar situaciones sin precedentes y redoblar los esfuerzos para prestar atención a sus residentes. Sus trabajadoras y trabajadores se volcaron en proporcionar todo el apoyo y medios disponibles en cada momento para garantizar su salud y seguridad, y mantener a raya el virus, consiguiendo que no hubiera consecuencias fatales. Desde el inicio de la pandemia se continuó prestando servicios esenciales como fisioterapia, enfermería, psicología, logopedia, trabajo social y terapia ocupacional. Durante 2020 también se mejoró la accesibilidad y confortabilidad, avanzando en la domotización del centro, entre otras reformas realizadas.

59 personas usuarias

40%

60%

20 Concertadas Comunidad de Madrid

80% grado medio de discapacidad

46 años edad media

10 programas COCEMFE

29 privadas

7.768 estancias

7.300 concertadas Comunidad de Madrid

12 programas COCEMFE

456 privadas

Servicios de atención directa

- Fisioterapia
- Logopedia
- Terapia ocupacional
- Psicología
- Enfermería
- Trabajo Social
- Cuidadores/as

Actividades

Aunque la crisis sanitaria por la COVID-19 ha reducido considerablemente el número de actividades grupales realizadas, se han mantenido algunas de carácter formativo, cultural, de ocio y tiempo libre y de participación comunitaria en las que han participado las personas residentes, así como sus familiares y el equipo interdisciplinar de la residencia.

65 actividades

ocio | formación | cultura | participación comunitaria

Entidades

COCEMFE congrega a 91 entidades que representan a las personas con discapacidad física y orgánica de nuestro país.

Estas organizaciones estatales, autonómicas y provinciales han desarrollado 940 proyectos en 2020, con los que han beneficiado a más de 410.694 personas de forma directa, así como a más de 3.665.498 de manera indirecta.

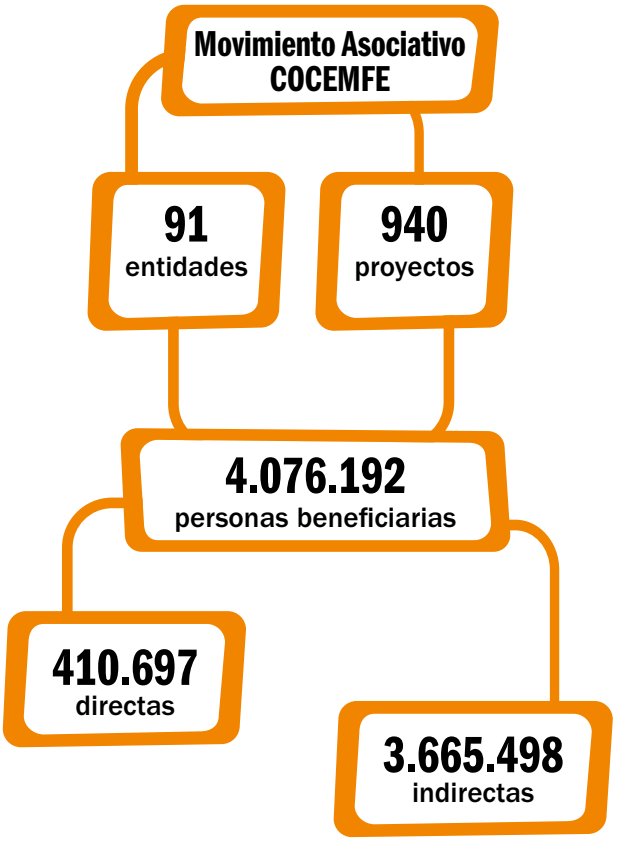

AUTONÓMICAS

ANDALUCÍA INCLUSIVA COCEMFE

10 Proyectos ejecutados
Personas beneficiarias: 16.836 directas y 47.860 indirectas

En el año 2020, Andalucía Inclusiva ha mantenido sus líneas de actuación de continuidad y en este sentido se han realizado proyectos que tienen como objetivo formar para la gestión del voluntariado en organizaciones de personas con discapacidad, así como el proyecto de vida independiente, que incluye tres líneas de actuación: información, orientación y asesoramiento.

Por otro lado, se han realizado el proyecto 'Andalucía Orienta', programas dedicados a la 'Coordinación del Tejido Asociativo', al 'Plan Estratégico de Comunicación' y Acciones para profesionales de la gestión' y un webinar sobre 'Interseccionalidad y el Enfoque de género en la comunidad universitaria. Una nueva mirada a la discapacidad'.

CASTILLA - LA MANCHA INCLUSIVA

5 Proyectos ejecutados
Personas beneficiarias: 3.274 directas y 10.500 indirectas

En 2020, la Castilla-La Mancha Inclusiva iniciaba su actividad centrada en continuar con su Servicio de Intermediación Laboral, el apoyo a las entidades a través de la Dinamización Asociativa y la puesta en marcha de programas formativos que garantizarán una mejora de la accesibilidad al mercado laboral de las personas con discapacidad física y orgánica.

La crisis sanitaria y económica ha obligado a reinventarse, y a poner en marcha nuevos métodos de atención que garantizarán la atención integral de todas las personas usuarias. Además, ha empezado a trabajar en un nuevo escenario digital que acerque a todas las personas del grupo social, reduciendo así la brecha digital.

COCEMFE ARAGÓN

7 Proyectos ejecutados
Personas beneficiarias: 150.000 indirectas

A lo largo del año 2020, COCEMFE Aragón ha realizado siete formaciones online dirigidas a entidades destinadas a la gestión de estrés, la prevención de lesiones, la comunicación en prensa, el uso de las redes sociales, el apoyo a las entidades en la presentación de proyectos, el asesoramiento sobre accesibilidad, entre otras cuestiones.

Además, ha mediado para que, gracias a COCEMFE, las entidades socias puedan adquirir EPIs, y, por otro lado, ha participado en campañas de sensibilización organizadas por COCEMFE como #InclusiónImparable, #40AniversarioCOCEMFE, #QueNoNosApaguen y #DiscapacidadSinPobreza. Por último, en 2020 se ha elegido la nueva Junta Directiva de COCEMFE Aragón.

COCEMFE ASTURIAS

21 Proyectos ejecutados - Personas beneficiarias: 4.685 directas y 105.657 indirectas

En 2020, COCEMFE Asturias ha puesto en marcha inicia-tivas para paliar las consecuencias de la pandemia de la COVID-19 como el proyecto 'Quédate en Casa', para llevar medicamentos de farmacia hospitalaria y alimentos a los domicilios y el programa 'Actívate en Casa', elaborado por el personal técnico del programa 'Mejora'.

La Oficina Técnica de Accesibilidad colaboró con los ayunta-mientos, facilitando contenidos relacionados con la discapa-cidad y la accesibilidad y el Servicio de Integración Laboral ha publicado una Guía Laboral recopilatoria y actualizada con la numerosa legislación publicada por el BOE en lo refe-rente a las modificaciones incorporadas tras la aparición de la pandemia.

Entidades AUTONÓMICAS

COCEMFE CANTABRIA

9 Proyectos ejecutados
Personas beneficiarias: 653 directas y 3.300 indirectas

2020 hizo que COCEMFE Cantabria potenciara su imaginación digital y comunicativa, de forma que, además de implantar protocolos COVID constantemente, creó un 30 aniversario virtual, un club de lectura, concursos a través de las redes sociales, la campaña de accesibilidad 'Imagina que sí' y la jornada sobre 'Higiene postural, ejercicio activo y autocuidado'.

Profesionales, Junta Directiva, entidades, personas usuarias de los servicios y personas voluntarias se apoyaron y trabajaron conjuntamente para cuidarse unas a otras.

COCEMFE CASTILLA Y LEÓN

38 Proyectos ejecutados
Personas beneficiarias: 4.748 directas y 9.856 indirectas

Durante el año 2020, a pesar de las dificultades ocasionadas por la pandemia de la COVID-19, COCEMFE Castilla y León ha atendido a más de 9.800 personas con discapacidad y sus familias entre todos los proyectos ejecutados en la comunidad, celebrando en 'streaming' el 'IV Congreso Nacional de Cuidadores', el primer Encuentro Benchmarking sobre empresas inclusivas y la X Edición de sus Premios Solidarios COCEMFE CyL. Además, COCEMFE Castilla y León ha impartido su primer curso de Agente de Turismo Inclusivo y, a pesar de la COVID-19, tras el confinamiento, ha continuado con la prestación de servicios.

COCEMFE CATALUNYA

4 Proyectos ejecutados - Personas beneficiarias: 10.000 indirectas

En 2020, COCEMFE Catalunya ha hecho uso de sus metodologías para fortalecer su comunidad de las entidades federadas en tanto a la incidencia política, representación de todos los colectivos de discapacidad que aglutina, la cohesión de las mismas en base a los cursos de formación, talleres y alianzas.

Por otro lado, ha fomentado el sentido de la Confederación para que las entidades puedan tener el lugar donde dirigirse para todo tipo de consultas respecto a las subvenciones y también para el Área de Asesoramiento Jurídico.

COCEMFE COMUNITAT VALENCIANA

10 Proyectos ejecutados
Personas beneficiarias: 1.942 directas y 500.000 indirectas

COCEMFE CV ha ejecutado en 2020 un total de 10 proyectos a través de cuatro servicios principales, entre ellos iniciativas de promoción de la accesibilidad, de asesoramiento jurídico, de educación inclusiva, de comunicación y sensibilización, de asistencia personal, de educación afectivo-sexual y de turismo accesible e inclusivo. Además, ha realizado una importante labor relacionada con la incidencia política.

Con motivo de la pandemia, la Confederación ha adaptado estos servicios a las necesidades derivadas del momento y también ha puesto en marcha, junto con otras entidades, servicios de compra a domicilio para aquellas personas con movilidad reducida o patologías.

COCEMFE LA RIOJA

2 Proyectos ejecutados
Personas beneficiarias: 214 directas y 10.000 indirectas

A lo largo de 2020, La Rioja Sin Barreras ha desarrollado el Servicio de Información, Valoración y Orientación, dirigido a la población general, pero especialmente a las personas con discapacidad física y orgánica, familiares y personas cuidadoras.

Llevado a cabo gracias al equipo profesional de La Rioja Sin Barreras, se han desarrollado acciones de sensibilización, incidencia pública y difusión sobre accesibilidad universal y derechos de las personas con discapacidad.

COCEMFE NAVARRA

28 Proyectos ejecutados - Personas beneficiarias: 2.500 directas y 6.000 indirectas

Casi todos los servicios de COCEMFE Navarra han crecido a lo largo del año 2020, pese a la pandemia de la COVID-19. De esta forma, se han registrado más de 400 contratos para personas con discapacidad, 200 personas han realizado actividades de ocio inclusivo, 568 personas han contado con servicio de bonotaxi, 14 personas han tenido asistencia personal y 14 personas han participado en viviendas de aprendizaje a la vida independiente, talleres de empoderamiento, refuerzo de la comunicación, campañas de repercusión nacional y punto de información.

Con motivo de la pandemia, ha sido necesario realizar teletrabajo, centralización de compras de EPIs y psicología online, entre otros aspectos.

Entidades AUTONÓMICAS

CONFEDERACIÓN GALLEGA DE PERSONAS CON DISCAPACIDAD (COGAMI)

74 Proyectos ejecutados
Personas beneficiarias: 15.000 directas

La pandemia de la COVID-19 ha obligado a COGAMI en 2020 a cerrar centros de atención y organizarse para empezar a teletrabajar y garantizar una respuesta integral a las personas con discapacidad y sus familias.

De esta manera, se ha continuado prestando los servicios con fórmulas alternativas a las habituales, cambiando la atención presencial por la atención a través de dispositivos móviles y telellamadas, prestando apoyo directo a las personas que viven solas y no podían acceder a medicinas y alimentos, diseñando y poniendo en marcha planes de trabajo para que las personas pudieran realizar desde sus casas.

COORDINADORA BALEAR DE PERSONAS CON DISCAPACIDAD

9 Proyectos ejecutados
Personas beneficiarias: 325 directas y 2.200 indirectas

El principal reto de la Coordinadora Balear de Personas con Discapacidad en 2020 ha sido mantener el apoyo a las asociaciones federadas y seguir atendiendo a todas las personas usuarias durante todas las fases vinculadas a la epidemia de la COVID-19, aunque, en algunos momentos, haya tenido que hacer frente a limitaciones para dar información, apoyo emocional y ayuda en los trámites telemáticos.

Además, se han realizado acciones transversales de toda la organización, referentes a participación y derechos, igualdad, voluntariado, formación continua y comunicación social. En el aspecto reivindicativo destaca el sobreesfuerzo que ha supuesto luchar contra las nuevas barreras de la nueva normalidad.

FAMMA COCEMFE MADRID

19 Proyectos ejecutados
Personas beneficiarias: 51.878 directas y 217.765 indirectas

En 2020, la necesidad de ofrecer continuidad en la prestación de los servicios ha hecho que estos se adaptaran a la situación provocada por la pandemia.

En este sentido, el Proyecto de Apoyo Educativo e Intervención Neurocognitiva se ha llevado a cabo de manera online, los campamentos de verano inclusivo se han realizado con todas las medidas de seguridad, se ha firmado un convenio para la entrega de los medicamentos a domicilio y, con el objetivo de mantener informadas a las entidades que conforman FAMMA-COCEMFE Madrid y a sus personas usuarias, se ha creado un boletín sobre la normativa relacionada con la COVID-19.

FAMDIF COCEMFE MURCIA

15 Proyectos ejecutados
Personas beneficiarias: 42.000 directas

Durante 2020 el Servicio de Información y Asesoramiento de FAMDIF COCEMFE Murcia ha atendido a 1.608 personas con discapacidad, entidades y asociaciones; la Campaña de Sensibilización Escolar ha llegado a 2.945 estudiantes desde infantil hasta la universidad, a pesar de las dificultades de la pandemia, y el Servicio de Integración Laboral (SIL) ha atendido a 1.409 personas y conseguido la inserción laboral de 362. Además se han realizado 113 tutorías con el programa de autoempleo.

Por otro lado, en el trabajo desempeñado por la Oficina Técnica de Accesibilidad (OTAF) se han realizado 128 informes técnicos para mejorar la accesibilidad del entorno.

Otras confederaciones autonómicas que trabajan por la plena inclusión y participación activa de las personas con discapacidad física y orgánica en todos los ámbitos de la sociedad son: **COCEMFE Canarias** y **COCEMFE Extremadura.**

Entidades PROVINCIALES

ANDALUCÍA

COCEMFE HUELVA

10 Proyectos ejecutados
Personas beneficiarias: 2.047 directas y 7.681 indirectas

COCEMFE Huelva ha tenido este año 10 programas en marcha de forma continua y temporal, que se han adaptado a la situación producida por la COVID-19. Las principales actuaciones se han centrado en los programas que han tenido una repercusión en las personas usuarias de la entidad: Andalucía Orienta, Programa de Vida Independiente, Voluntariado, Centro de Acceso Público a Internet y otros servicios ofrecidos como Atención Social o Atención Jurídica.

La entidad es muy activa en el movimiento asociativo de Huelva y está presente en todas las comisiones, consejos y eventos para dar visibilidad y reivindicar los derechos de las personas con discapacidad.

CÓRDOBA INCLUSIVA COCEMFE

10 Proyectos ejecutados
Personas beneficiarias: 355 directas y 8.500 indirectas

Córdoba Inclusiva COCEMFE ejecutó en 2020 un total de 10 proyectos, todos ellos condicionados por el estado de alarma. Se han distribuido también 5.000 mascarillas inclusivas por toda España y se ha puesto en marcha el servicio de Asistencia Personal, fuertemente mermado con la situación sanitaria.

Con el programa 'ACTIVA-T' se ha dado un impulso a las personas usuarias para fomentar la búsqueda activa de empleo y se ha visibilizado la discapacidad física y orgánica a través de efemérides y el programa 'Lo que no se nombra no existe'. Además, se ha creado y distribuido una guía para fomentar y visibilizar la igualdad de las mujeres con discapacidad.

ANDALUCÍA

FAAM (ALMERÍA)

17 Proyectos ejecutados
Personas beneficiarias: 1.000 directas y 3.000 indirectas

Durante el año 2020, FAAM, a través de múltiples proyectos, ha promovido la autonomía personal y el fomento de la autoestima entre personas con discapacidad física y orgánica que han precisado de una atención multidisciplinar. Perfiles que, por su situación de vulnerabilidad, la sobrecarga familiar o la no posibilidad de atención por parte de las familias, han necesitado de la intervención continuada para alcanzar el objetivo prioritario.

Además, se ha apoyado al tejido asociativo de FAAM a través del programa itinerante de Atención Integral que ha beneficiado a las personas socias de toda la provincia desde el punto de vista de la fisioterapia, psicología y el trabajo social.

FAMS-COCEMFE SEVILLA

21 Proyectos ejecutados
Personas beneficiarias: 12.115 directas y 17.003 indirectas

A lo largo de 2020, FAMS-COCEMFE Sevilla ha recogido unas 400 incidencias en materia de accesibilidad, aumentado el impacto social mediante la labor de comunicación a través de sus más de 5.000 seguidores en redes sociales; sensibilizado a más de 1.000 estudiantes de 15 centros educativos y prestado material tecnológico a 50 menores con discapacidad.

Por otro lado, se han realizado más de 2.800 atenciones directas en cuestiones sociales y más de 400 en aspectos jurídicos y además se han desarrollado siete proyectos europeos dirigidos a jóvenes, mujeres, zonas rurales, etc. para cumplir la Agenda 2030 y los Objetivos de Desarrollo Sostenible.

FEGADI COCEMFE (CÁDIZ)

12 Proyectos ejecutados - Personas beneficiarias: 4.845 directas y 5.392 indirectas

La campaña de FEGADI COCEMFE 'Profesionales con corazón' puso en valor el reconocimiento público del esfuerzo de la plantilla de profesionales de FEGADI COCEMFE que a diario acudió a su puesto de trabajo especialmente en las dos RGAs y la UED de la Federación cubriendo todas las necesidades sociosanitarias de las personas usuarias y residentes, a lo que se le ha de sumar intangibles fundamentales como el cariño, la atención y el amor de las y los profesionales con corazón de la plantilla, dentro de la difícil situación sanitaria provocada por la pandemia de la COVID-19.

Entidades PROVINCIALES

ANDALUCÍA

FEGRADI COCEMFE GRANADA

21 Proyectos ejecutados
Personas beneficiarias: 1.480 directas y 3.000 indirectas

En el año 2020, y pese a la pandemia de la COVID-19, FEGRADI ha conseguido sacar adelante sus proyectos a través de una atención integral y apostando por el empleo. A través del plan de atención integral se ha podido atender a más de 1.400 personas con discapacidad, donde un equipo de profesionales ha mejorado la calidad de vida, autoestima y autonomía de las personas con discapacidad y de sus familias.

Por otro lado, el Área de Empleo de FEGRADI ha trazado líneas de actuación para conseguir el nivel de empleabilidad óptimo de la persona usuaria, en aras de una inserción dinámica y de la calidad.

JAÉN ANDALUCÍA INCLUSIVA

9 Proyectos ejecutados
Personas beneficiarias: 1.554 directas y 3.108 indirectas

Jaén Inclusiva, con un total de 10 asociaciones y 1.572 personas asociadas, cuenta con un equipo técnico compuesto por profesionales de Trabajo Social, Psicología, Integración Social y Administración y entre los servicios prestados en 2020 se encuentran el programa de 'Información, Orientación, y sensibilización social sobre Discapacidad Física y Orgánica', el programa de 'Intervención Psicosocial en Personas con Discapacidad', así como proyectos orientados al empleo y a la educación inclusivas y talleres sobre informática y salud nutricional.

Además, se han firmado convenios colectivos con empresas y se han mantenido relaciones con las distintas instituciones públicas de la región.

MÁLAGA INCLUSIVA

10 Proyectos ejecutados - Personas beneficiarias: 2.555 directas y 6.000 indirectas

A pesar de ser una entidad joven, son muchas las entidades públicas y privadas que cuentan con Málaga Inclusiva para representar al colectivo de personas con discapacidad física y orgánica.

Es sede de algunas de sus asociaciones que no tienen locales, y desde Málaga Inclusiva se llevan a cabo proyectos de otras entidades superiores, dando cobertura a grandes proyectos como 'Incorpora' de "la Caixa" o 'Andalucía Orienta' y a otros pequeños volcados en la búsqueda de la participación de las personas con discapacidad en la vida diaria de pueblos y ciudades. La prioridad es la atención integral de las personas con discapacidad física y orgánica.

ARAGÓN

COCEMFE ZARAGOZA

5 Proyectos ejecutados
Personas beneficiarias: 54 directas y 67.770 indirectas

A lo largo del año 2020, en COCEMFE Zaragoza se han llevado acciones destinadas a las personas con discapacidad física y orgánica como los cursos de formación online de 'Maquetación de documentos'. Además, COCEMFE Zaragoza cuenta con dos locales con cabida para catorce entidades con el de objetivo de unificar recursos y que tengan un espacio donde atender con calidad a las personas usuarias.

Por otro lado, COCEMFE Zaragoza ha participado de manera online en seis reuniones del Consejo de la Ciudad y en campañas de en campañas de sensibilización organizadas por COCEMFE como #InclusiónImparable, #40AniversarioCOCEMFE, #QueNoNosApaguen y #DiscapacidadSinPobreza.

CANARIAS

COCEMFE LAS PALMAS

3 Proyectos ejecutados
Personas beneficiarias: 1.255 directas

En el año 2020, COCEMFE Las Palmas ha llevado a cabo tres proyectos destinados a mejorar la calidad de vida de las personas con discapacidad física y orgánica. En concreto, se trata del Servicio de Integración laboral, un servicio de intermediación cuyo objetivo es la inserción laboral de las personas con discapacidad; el Centil, un certificado de profesionalidad cuyo objetivo es la formación de las personas con discapacidad en la rama administrativa, y el proyecto educativo IncluyE+D, un proyecto de apoyo y empoderamiento al alumnado con discapacidad cuyo objetivo es que la educación sea más inclusiva.

CEUTA

COCEMFE CEUTA

8 Proyectos ejecutados - Personas beneficiarias: 440 directas y 440 indirectas

En 2020, COCEMFE Ceuta ha continuado con su labor sólida, cercana y de alta calidad que viene desarrollando en estos últimos años, ofreciendo servicios como informar acerca de las ayudas de las personas con discapacidad, préstamos de sillas de ruedas, orientación laboral y derivación a ofertas de empleo, centro de estancias diurnas, transporte adaptado, entre otros.

Además de la labor asistencial, COCEMFE Ceuta realiza una labor reivindicativa, representando a las personas con discapacidad física y orgánica en todas aquellas plataformas, comités y consejos que traten temas de importancia para este grupo social.

Entidades PROVINCIALES

CASTILLA LA MANCHA

COCEMFE ALBACETE

14 Proyectos ejecutados
Personas beneficiarias: 170 directas y 5.568 indirectas

En 2020, un año particularmente complicado, el Centro Infanta Leonor COCEMFE Albacete ha mantenido su actividad con 46 plazas residenciales concertadas con la Junta de Comunidades de Castilla-La Mancha, contando con los servicios de rehabilitación, fisioterapia, logopedia, psicología, terapia ocupacional, y sin detectarse ningún caso de COVID-19. Cumpliendo con la normativa vigente, el Centro de Día sí tuvo que cesar su actividad provisionalmente.

Por otro lado, en materia de sensibilización, se ha firmado el convenio con el Ayuntamiento de Albacete para desarrollar 'AccesibilidApp' y recoger aquellas incidencias que se detecten en la ciudad.

COCEMFE GUADALAJARA

2 Proyectos ejecutados
Personas beneficiarias: 830 directas y 1.219 indirectas

En el año 2020, COCEMFE Guadalajara ha contado con un total de 1.197 personas usuarias inscritas en la bolsa de empleo en el programa Servicio de Integración Laboral. Por otra parte, las empresas que han ofertado puesto de trabajo han sido 111 y 37 las que han contratado.

En total, el número de contratos realizados han sido 137 y con respecto al Servicio de Transporte Adaptado, se han atendido a 16 personas usuarias en el programa 'Puerta a Puerta', realizándose un total de 464 desplazamientos.

CIUDAD REAL INCLUSIVA COCEMFE

5 Proyectos ejecutados - Personas beneficiarias: 80 directas y 200 indirectas

A lo largo del año 2020, el Servicio de Inclusión Laboral de Ciudad Real Inclusiva-COCEMFE ha atendido a más de 138 personas y ha realizado más de 892 intervenciones, consiguiendo 22 inserciones laborales. Además, la entidad ha realizado actividades de apoyo a entidades, como charlas informativas, asesoramiento y actividad técnica en la ejecución de sus proyectos.

Por otro lado, Ciudad Real Inclusiva-COCEMFE ha participado en actuaciones de representación y sensibilización y ha organizado campañas de visibilización y participado en consejos municipales de discapacidad y otros actos institucionales.

CASTILLA Y LEÓN

COCEMFE LEÓN

8 Proyectos ejecutados
Personas beneficiarias: 1.554 directas y 2.000 indirectas

Con el objetivo de promover la inclusión de las personas con discapacidad y mejorar su calidad de vida, COCEMFE León ha desarrollado en 2020 ocho programas de atención. Entre otros aspectos, se han desarrollado proyectos dedicados a las nuevas tecnologías al servicio de la autonomía personal, a la atención sociosanitaria de las personas con discapacidad y promover la inserción laboral de las personas con discapacidad.

Por último, se ha proporcionado información y asesoramiento a las entidades en cuestiones relacionadas con la gestión de la asociación, el acceso a recursos económicos, tanto públicos como privados, coordinación y difusión de las actividades que desarrollan.

FADISO (SORIA)

6 Proyectos ejecutados
Personas beneficiarias: 175 directas y 250 indirectas

En 2020, a través de FADISO se han llevado a cabo seis programas diferentes. Dos de ellos son de empleo, logrando 53 inserciones, otro es Apoyo Psicosocial, Respiro familiar, formación en TIC, etc. Además, se ha participado en campañas de difusión, sensibilización, encuentros y estudios sociológicos.

En la medida de lo posible, se ha sensibilizado a la población soriana en tema de discapacidad, tanto en el día a día como en actos concretos, siempre intentando visible a las personas con discapacidad física y orgánica ante la población.

FEDISFIBUR (BURGOS)

13 Proyectos ejecutados - Personas beneficiarias: 3.120 directas y 9.360 indirectas

A lo largo de 2020, se han atendido a 700 personas usuarias desde el Área de Trabajo Social, atendiendo un total de 1.130 demandas, se ha formado a 11 estudiantes en asistencia personal, se han realizado 62 intervenciones psicológicas individuales y se ha asesorado en materia de accesibilidad en 60 ocasiones.

Por otro lado, se ha puesto en marcha un taller de radio que sirve de altavoz para las personas con discapacidad y se han visibilizado las motivaciones, recursos y capacidades de las personas con discapacidad para afrontar el confinamiento.

Entidades PROVINCIALES

CATALUNYA

FEDERACIÓ COCEMFE LLEIDA TERRES DE PONENT

3 Proyectos ejecutados
Personas beneficiarias: 1.261 directas y 4.560 indirectas

En 2020 se ha llevado a cabo el Servicio de Información y Orientación a las personas con discapacidad física y orgánica y entidades de COCEMFE Lleida con el objetivo de ofrecer una atención específica. Además, ha trabajado para resolver las dudas y problemáticas de las personas con discapacidad y sus familias en estos momentos de pandemia, donde este grupo social muchas veces ha sentido vivir una doble pandemia.

Ha sido un año agridulce para la Federación, a causa del ahogo económico sufrido y la falta de respuesta por parte de las administraciones en momentos de vulnerabilidad.

FEDERACIÓN MESTRAL COCEMFE TARRAGONA

16 Proyectos ejecutados
Personas beneficiarias: 11.098 directas y 60.000 indirectas

El año 2020 ha quedado marcado por la férrea reacción de las entidades al 'desafio COVID-19', en alusión a las medidas de seguridad que se han tenido que implantar para realizar atención presencial y uso masivo de las Tecnologías de la Información y la Comunicación (TIC) para realizar atención virtual como videoconferencias, 'webinars' y redes sociales.

Además de las campañas realizadas en 2020 como 'Posa't la gorra' y 'Mes del corazón', Federación MESTRAL COCEMFE Tarragona ha crecido con crecido con dos nuevas entidades y ha participado activamente en las diversas campañas estatales.

COCEMFE BARCELONA

14 Proyectos ejecutados - Personas beneficiarias: 2.100 directas y 50.000 indirectas

En 2020 COCEMFE Barcelona ha iniciado la implantación del plan estratégico, orientado a aumentar la incidencia política para exigir que se haga efectiva la LPD en diferentes aspectos, agrupados bajo el concepto de derecho a la autonomía personal y en alianza con UDP. Se ha creado la Cátedra de Autonomía Personal y Salud digital con la UOC para promover la investigación y la captación de fondos europeos y trabajar de una manera más abierta y colaborativa a través del 'Hub' también de nueva creación. Destaca asimismo el apoyo realizado a las entidades durante la pandemia, la publicación de la Agenda de Actividades 'Emociones Compartidas' y la labor de inserción laboral con 32 personas mediante el programa INCORPORA y 186 con los diferentes programas de CORDIBAIX.

COMUNITAT VALENCIANA

COCEMFE ALICANTE

21 Proyectos ejecutados
Personas beneficiarias: 18.228 directas y 329.753 indirectas

COCEMFE Alicante siguió trabajando a lo largo del año 2020 para mejorar la calidad de vida de las personas con discapacidad física y orgánica en la provincia de Alicante.

En este sentido, a pesar de las dificultades sobrevenidas por la pandemia de la COVID-19, COCEMFE Alicante destaca las 2.001 demandas de asesoramiento de las 45 entidades federadas; las 115 inserciones laborales; las casi 500 personas atendidas desde el Punto de Información Municipal y las 256 consultas sobre dificultades emocionales, así como las 51 personas usuarias del Servicio de Terapia Ocupacional y las 30 actividades del Servicio de Ocio y Tiempo Libre.

COCEMFE CASTELLÓ

31 Proyectos ejecutados
Personas beneficiarias: 1.299 directas y 2.987 indirectas

En 2020, COCEMFE Castelló ha atendido a 528 personas en el servicio de transporte adaptado, realizando un total de 24.516 servicios; a 257 personas en el punto de información; a 445 personas en empleo, llevando a cabo 71 inserciones laborales; a 13 personas en el servicio de rehabilitación, y a 56 personas en atención psicológica.

Por otro lado, COCEMFE Castelló ha realizado también jornadas y talleres y ha implementado el servicio de bicicletas adaptadas y el equipo de baloncesto en silla de ruedas. Estas acciones pretenden paliar las necesidades que no cubre la Administración Pública y que son vitales para este grupo social.

COCEMFE VALENCIA

12 Proyectos ejecutados - Personas beneficiarias: 4.427 directas y 8.500 indirectas

A lo largo de 2020, COCEMFE Valencia ha trabajado para atender a las personas con discapacidad y sus familias. En detalle, se han atendido a 725 personas en el servicio de información; 62 en el programa de autonomía personal; 29 en el programa de Vida Independiente; 25 en apoyo a familias cuidadoras; 53 en transporte adaptado; 116 en apoyo psicológico individual y grupal, y 1.871 en rehabilitación integral, a través de las asociaciones federadas.

Por otro lado, en el Área de Empleo se han logrado 169 inserciones laborales y 80 personas participaron en actividades de participación asociativa, difusión y sensibilización.

Entidades PROVINCIALES

EXTREMADURA

COCEMFE BADAJOZ

18 Proyectos ejecutados
Personas beneficiarias: 40.000 directas y 60.000 indirectas

Durante el año 2020, COCEMFE Badajoz ha trabajado intensamente, consiguiendo un total de 633 inserciones laborales, formando a 174 personas con discapacidad y realizado jornadas informativas para personas con discapacidad en varias localidades sobre accesibilidad, convocatorias de empleo público, normativa laboral, empleo autónomo, productos de apoyo, centros especiales de empleo, adaptaciones de puestos de trabajo, etc.

Además, se asesoró a un total de 96 centros especiales de empleo y se colaboró con un total de 18. Por otro lado, se realizaron acciones de sensibilización y concienciación ciudadana, llegando a un total de 5.646 personas.

COCEMFE CÁCERES

14 Proyectos ejecutados
Personas beneficiarias: 2.116 directas y 40.000 indirectas

El año 2020 ha supuesto un gran reto para COCEMFE Cáceres y a pesar de la COVID-19 y de la cambiante normativa, ha conseguido seguir prestando todos sus servicios y ejecutando los proyectos gracias al uso de las nuevas tecnologías. En total, se ha atendido a 105 personas usuarias entre Residencia de Apoyo Extenso, Centro de Día y Habilitación Funcional. Además, se han ejecutado, entre otros, proyectos de empleo, de supresión de barreras psicosociales, de voluntariado, etc.

También se han acogido proyectos de fortalecimiento de la red asociativa de la provincia y un estudio sobre la situación social y laboral de la mujer con discapacidad.

EUSKADI

FEKOOR (BIZKAIA)

20 Proyectos ejecutados - Personas beneficiarias: 1.465 directas

A pesar de la pandemia de la COVID-19, FEKOOR ha atendido en 2020 a 1.465 personas y ha ejecutado 20 proyectos, entre ellos el acto reivindicativo del 3 de diciembre en defensa del derecho a elegir el modelo de vida. En materia empleo, la entidad ha logrado la inserción laboral de 93 personas, el Centro diurno Arbolarte ha atendido a 57 personas, el asesor jurídico ha llevado 224 casos y la trabajadora social ha asesorado a 3.166 personas.

Por último, en el ámbito deportivo se ha competido en la Liga Nacional en categoría BC4 de Boccia y en el Campeonato de España Absoluto de Pádel en silla de ruedas.

GALICIA

COGAMI CORUÑA

3 Proyectos ejecutados
Personas beneficiarias: 998 directas y 6.848 indirectas

En el año 2020, la Federación de Asociacións de Persoas con Discapacidade da Provincia da Coruña, COGAMI-Coruña, realizó el programa 'Caminarte', de educación artística dirigida a personas con discapacidad que asisten a cuatro centros de atención diurna terapéuticos. Además, ha colaborado también en los programas de ocio y de deporte 'Más que Deporte-Decathlon' y 'Lecer Náutico', donde participaron 232 personas.

Por otro lado, se ha prestado apoyo a 25 entidades adheridas para que individualmente y/o colectivamente, alcancen sus fines, especialmente en aquellas entidades con menos recursos. Además, se atendieron 151 peticiones de apoyos de temáticas como trámites administrativos, confección de solicitudes de subvenciones y registros administrativos.

COGAMI LUGO

6 Proyectos ejecutados
Personas beneficiarias: 423 directas y 970 indirectas

Durante el 2020, COGAMI Lugo ha atendido un total de 208 consultas a través del Servicio de Información, Orientación y Asesoramiento y se han realizado cinco charlas de información y sensibilización en las que han participado 93 personas. Además, a través del Servicio de Intervención Social se han atendido a 43 personas con discapacidad y familias.

Por otro lado, en autonomía personal se ha atendido a 26 personas y se ha contado con 21 personas voluntarias que han colaborado en actividades como apoyo en actividades formativas, acompañamiento, habilidades sociales.

Entidades PROVINCIALES

GALICIA

COGAMI PONTEVEDRA

9 Proyectos ejecutados
Personas beneficiarias: 251 directas y 3.400 indirectas

A lo largo del año 2020, COGAMI Pontevedra ha atendido a las personas con discapacidad física y orgánica de modo presencial y online por circunstancias derivadas de la COVID-19.

Por ejemplo, la entidad ha realizado acciones en dinamización asociativa; información; intervención social y asesoramiento a personas y entidades; atención, apoyo y fomento de la autonomía personal (fisioterapia, logopedia, trabajo social, danzaterapia, natación); sensibilización social; voluntariado; ocio y deporte, y actividades de representatividad social e institucional.

DISCAFIS-COGAMI (OURENSE)

3 Proyectos ejecutados
Personas beneficiarias: 88 directas y 150 indirectas

En el programa de servicios especializados de atención sociosanitaria de DISCAFIS-COGAMI se han atendido a 60 personas con la finalidad de mejorar su autonomía personal. Para el apoyo a las familias en el cuidado de las personas en situación de dependencia, se ha contado con el programa de préstamo de ayudas técnicas del que se beneficiaron 28 personas.

Además, se han realizado tareas de seguimiento telefónico y se han resuelto consultas sobre discapacidad. A causa de la COVID-19, no se pudieron hacer actividades grupales ni jornadas de sensibilización como el Dia de la Discapacidad, la cual se hizo a través de redes sociales.

Otras de las federaciones provinciales que trabajan por la plena inclusión y participación activa de las personas con discapacidad física y orgánica en todos los ámbitos de la sociedad son:

COCEMFE Cuenca, COCEMFE Huesca, COCEMFE Melilla, COCEMFE Tenerife, COCEMFE Teruel, COCEMFE Toledo, Federació COCEMFE Girona y FEDISPA.

ESTATALES

ASOCIACIÓN SÍNDROME 22Q11

22 Proyectos ejecutados
Personas beneficiarias: 1.721 directas y 6.000 indirectas

Durante el año 2020, la Asociación Síndrome 22q11 ha centrado sus esfuerzos en proporcionar una atención plena y de calidad a las personas con síndrome 22q11 y sus familias en el marco de la crisis sanitaria derivada de la COVID-19. Los principales resultados se basan en la creación de un nuevo servicio, el Servicio de Información y Orientación Educativa (SIOE), y el mantenimiento del Servicio de Información y Orientación (SIO).

Durante 2020, se ha producido un incremento tanto en las demandas atendidas por las personas profesionales, como en la realización de manera online de actividades de sensibilización y visibilización en centros educativos.

ASOCIACIÓN ESPAÑOLA DE ESCLEROSIS LATERAL AMIOTRÓFICA (ADELA)

9 Proyectos ejecutados
Personas beneficiarias: 691 directas y 1.728 indirectas

Las actuaciones de la asociación persiguen la promoción de la autonomía personal y la mejora de calidad de vida de las personas con ELA y sus familias en toda España. Durante 2020, y a pesar de las limitaciones marcadas por la pandemia de la COVID-19, se han mantenido los servicios de atención de manera segura, tanto para las personas con ELA como para el personal profesional.

Además, se han prestado servicios domiciliarios y/o en modo remoto de fisioterapia, logopedia, psicología, ayuda a domicilio, información y formación sobre la enfermedad, asesoramiento de ayudas sociales, y préstamo de ayudas técnicas.

ASOCIACIÓN NACIONAL DE AMPUTADOS (ADAMPI)

3 Proyectos ejecutados - Personas beneficiarias: 48 directas y 67 indirectas

En el año 2020, ADAMPI ha realizado una red de apoyo a personas que han pasado o van a pasar por una amputación, facilitando el retorno a su entorno laboral y social. Por otro lado, se paralizó por la pandemia la sensibilización en los colegios, aunque se les envió la documentación para que se la hicieran llegar al alumnado y por último se estableció un programa de apoyo mutuo entre personas socias para superar los rigores del confinamiento y atender sus necesidades desde la asociación.

Entidades ESTATALES

ASOC. EMPRESARIAL DE CENTROS ESPECIALES DE EMPLEO DE COCEMFE (AECEMCO)

60 Centros Especiales de Empleo de Iniciativa Social
151 entidades empleadoras de COCEMFE

En este año intenso y marcado por la COVID-19, AECEMCO ha continuado su crecimiento agrupando hasta el momento a 59 Centros Especiales de Empleo de Iniciativa Social y a 150 entidades de COCEMFE que representan a casi 7.000 personas trabajadoras con discapacidad. Ha continuado sus trabajos y se ha consolidado el servicio de información y asesoramiento empresarial, con un espacio especial sobre COVID-19.

Por otro lado, en colaboración con CAMPUS COCEMFE, se ha desarrollado un curso de Gestión de licitaciones para la contratación pública reservada a CEE y se elaborado una campaña para que fomentar que pymes, micropymes y emprendedores/as contraten bienes y servicios con los CEEIS.

ASOCIACIÓN ESPAÑOLA DE ESCLEROSIS MÚLTIPLE (AEDEM-COCEMFE)

5 Proyectos ejecutados
Personas beneficiarias: 1.115 directas y 10.852 indirectas

Durante el año 2020, AEDEM-COCEMFE ha formado a un total de 35 personas y, mediante el Programa de Atención Domiciliaria, 365 personas con esclerosis múltiple (EM) se beneficiaron del programa de autonomía personal por medio de atención domiciliaria.

Además, en 2020 se ha informado y orientado a más de 200 consultas sobre la EM y se han publicado tres números de la revista 'Noticias EM' en formato digital. Asimismo, y a través del Proyecto 'EMpatiza con la EM', se han realizado siete jornadas sobre EM con más de 400 personas asistentes.

ASOCIACIÓN ESPAÑOLA DE ESCLERODERMIA (AEE)

6 Proyectos ejecutados - Personas beneficiarias: 1.195 directas y 6.678 indirectas

Durante el año 2020, la Asociación Española de Esclerodermia ha celebrado dos grandes eventos: el 25 aniversario de la asociación, y el Día Mundial de la Esclerodermia. Además, ha realizado proyectos de acompañamiento en esta época tan dura marcada por la pandemia de la COVID-19, tanto manteniendo un contacto directo con las personas socias, como facilitándoles en lo posible su calidad de vida.

Por otro lado, se ha continuado con la labor de difusión de esta patología y de mejora de vida de las personas con esclerodermia y sus familiares, de la misma manera que se ha avanzado en apoyar a la investigación en esclerodermia.

ASOC. ESPAÑOLA DE FIEBRE MEDITERRÁNEA FAMILIAR Y SÍNDROMES AUTOINFLAMATORIOS (STOP FMF)

4 Proyectos ejecutados
Personas beneficiarias: 500 directas y 2.000 indirectas

Con motivo de la pandemia de la COVID-19, la Asociación Española de Fiebre Mediterránea Familiar y Síndromes Autoinflamatorios ha tenido que reinvertarse para poder seguir realizando la atención directa que venía haciendo hasta ahora y para seguir desarrollando talleres de manera online.

En este sentido, Stop FMF ha llevado a cabo servicios como el Servicio de Información y Orientación (SIO), el Servicio de Atención Psicológica (SAP), el Servicio de Atención Social (SAS), así como otros dedicados al asesoramiento y apoyo en el entorno educativo, asesoramiento en temas jurídicos y consultas médicas y el programa ActívaTe para jóvenes y adolescentes y el programa de acogida y acompañamiento.

ASOCIACIÓN ESPAÑOLA DE MIGRAÑA Y CEFALEA (AEMICE)

5 Proyectos ejecutados
Personas beneficiarias: 3.995 directas y 361.642 indirectas

Con motivo de la pandemia de la COVID-19, AEMICE ha intensificado su labor de información y empoderamiento a personas con migraña y otras cefaleas. Además, ha trabajado en una nueva 'newsletter', vídeos didácticos con personas expertas en COVID-19, organizado jornadas para pacientes e impulsado campañas de concienciación para visibilizar la migraña y otras cefaleas.

Para el Día Mundial de Acción contra la Migraña, AEMICE lanzó la campaña #MiMigrañaEs, dando voz a las personas con esta enfermedad neurológica y además ha lanzado una campaña en las farmacias comunitarias bajo el lema "¿Dolor de cabeza? Toma el control de tu migraña", para evitar la cronificación de la migraña.

ASOCIACIÓN NACIONAL HUESOS DE CRISTAL OI ESPAÑA (AHUCE)

5 Proyectos ejecutados - Personas beneficiarias: 1.438 directas y 3.500 indirectas

Debido a la pandemia de la COVID-19, AHUCE ha adaptado sus servicios y actividades al formato online. En concreto se han ofrecido sesiones de ejercicio en grupo para personas adultas y para menores, ponencias de fisioterapia, webinars de fisioterapia para estudiantes y profesionales, talleres de psicología (entrenamiento en asertividad, autoestima, autocuidado, relajación), ponencias con especialistas (atención social, incapacidad laboral, turismo accesible, nutrición, sexualidad), espacios de encuentro para la comunidad con osteogénesis imperfecta (OI) y para la juventud, asesorías escolares en centros educativos y actividades de sensibilización.

Además, se ha aumentado la cohesión y la participación de los miembros de la comunidad OI.

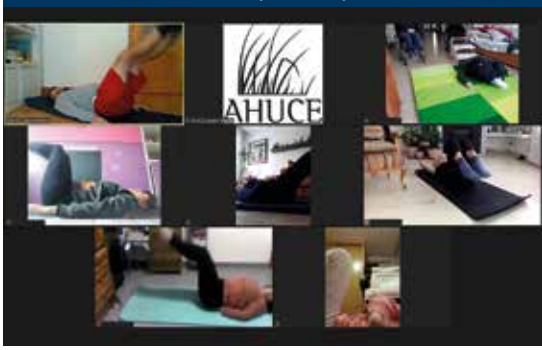

Entidades ESTATALES

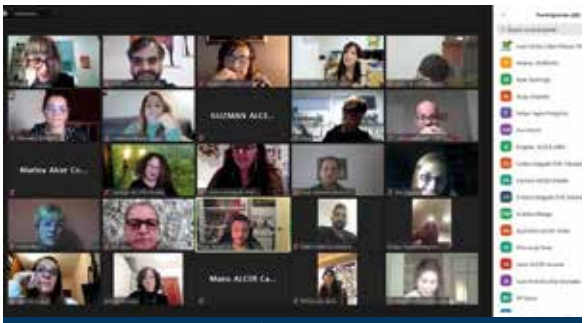

FEDERACIÓN NACIONAL DE ASOCIACIONES ALCER

38 Proyectos ejecutados
Personas beneficiarias: 61.700 directas y 20.000 indirectas

A lo largo de 2020, un total de 98.564 personas únicas visitaron la web principal de ALCER y se produjeron más de 300.000 interacciones en redes sociales. Por otro lado, se han formado a 38 profesionales del trabajo social y 42 personas del personal directivo de las entidades de la Federación.

Además, se han realizado cinco estudios de investigación y más de 500 personas participaron en las Jornadas Nacionales que en 2020 fueron en formato webinar como consecuencia de la pandemia de la COVID-19.

ASOCIACIÓN DE LUCHA CONTRA LA DISTONÍA EN ESPAÑA (ALDE)

29 Proyectos ejecutados
Personas beneficiarias: 1.717 directas y 32.949 indirectas

En 2020, ALDE se ha reinventado para poder atender a sus personas socias y usuarias, de manera que las consultas al SIO han aumentado un 85% respecto a 2019 y la demanda de apoyo emocional y ayuda psicológica un 200%. Gracias a la tecnología se han organizado todas las actividades online, como la 24ª Jornada sobre Distonía, así como talleres terapéuticos de relajación, respiración, autoestima y empoderamiento personal y la Asamblea General de las personas socias.

Por otro lado, se ha colaborado en programas de empleo y encuestas de hospitales, además de difundir la distonía en careras populares, medios de comunicación y eventos solidarios.

ASOCIACIÓN MIASTENIA DE ESPAÑA (AMES)

10 Proyectos ejecutados - Personas beneficiarias: 1.000 directas y 15.000 indirectas

Durante 2020, se han atendido más de 1.500 consultas de personas con miastenia, familiares y profesionales a través de los servicios de Información y Orientación y de atención psicológica y se han realizado encuentros y grupos de ayuda mutua a nivel digital debido a la COVID-19.

Por otro lado, más de 150 personas han asistido al XIII Congreso Nacional y se ha realizado el proyecto '15000km por la miastenia' para concienciar sobre la importancia del deporte y la salud. Además, se ha realizado un cuento animado sobre 'Coco y Pipa'.

ASOC. A FAVOR DE PERSONAS CON DISCAPACIDAD DE LA POLICÍA NACIONAL (AMIFP)

13 Proyectos ejecutados
Personas beneficiarias: 277 directas y 554 indirectas

Las actividades de AMIFP se han adaptado a la nueva situación de crisis sanitaria; utilizándose el formato online, salvo en situaciones que han requerido atención presencial. Destacan talleres dirigidos a personas con discapacidad y familias como el teatro terapéutico, senderismo urbano, 'coaching', cine, club de ocio y acompañamientos. Además, se ha aprobado el Plan Estratégico AMIFP y se ha abierto una nueva delegación: AMIFP Almería.

Por último, se han desarrollado jornadas de accesibilidad, la 'Jornada especializada Escuela Nacional Policía Ávila' y el curso online 'Intervención policial en el ámbito de la discapacidad'.

ASOCIACIÓN NACIONAL DE AMPUTADOS DE ESPAÑA (ANDADE)

8 Proyectos ejecutados
Personas beneficiarias: 200 directas y 1.000 indirectas

Durante el año 2020, marcado por la situación sociosanitaria consecuencia de la COVID-19, se ha sustituido la actividad asistencial en hospitales apoyando y asesorando a pacientes con amputaciones, por atención telefónica o videollamada, previa formación específica para una atención de calidad. Se ha adecuado la ayuda psicológica o las reuniones-coloquio de personas con amputaciones al mismo contexto digital y se han editado guías online de psicología y rehabilitación.

Las actividades de charlas en centros educativos y penitenciarios se han ceñido a periodos autorizados para su realización y ha continuado la actividad de recogida y reciclaje del banco de prótesis y proyectos deportivos.

ATAM PARA EL APOYO FAMILIAR

19 Proyectos ejecutados - Personas beneficiarias: 5.332 directas y 18.000 indirectas

En 2020, ATAM ha contado con la colaboración de más de 45.000 personas socias. Más de 18.000 personas se han beneficiado de sus programas y servicios y dentro del programa de atención a familias se han concedido más de 23.000 ayudas económicas. Por su parte, el Equipo Clínico ha llevado a cabo 11 campañas de prevención de la dependencia y un total de 2.477 consultas clínicas.

Asimismo, destacó el servicio gratuito de asesoramiento psicológico durante el confinamiento, estudios sobre la calidad del sueño para niños con TDAH, pautas para gestionar la incertidumbre, la fatiga visual y recomendaciones sobre nutrición, cómo afrontar el duelo infantil y los rebrotes de COVID-19.

Entidades ESTATALES

CONFEDERACIÓN DE ASOCIACIONES DE ENFERMOS DE CROHN Y COLITIS ULCEROSA DE ESPAÑA (ACCU ESPAÑA)

20 Proyectos ejecutados - Personas beneficiarias: 7.500 directas

La pandemia de la COVID-19 ha dejado huella en las actuaciones llevadas a cabo en 2020 y desde ACCU España, se ha reforzado su servicio de información y orientación a pacientes, fundamentalmente a través de la web y redes sociales, creando contenidos específicos para nuestra comunidad, referente al virus SARS CoV-2.

En este sentido, se han realizado diversas sesiones online del programa formativo para pacientes, denominadas 'Diálogos', se ha continuado con la edición y difusión de la revista Crónica, se han publicado dípticos temáticos e infografías y se ha aprendido gracias a los juegos online 'Eiil Trivia'.

ASOCIACIÓN ESPAÑOLA DEL SUEÑO (ASENARCO)

4 Proyectos ejecutados
Personas beneficiarias: 175 directas

En el año 2020, ASENARCO ha realizado atención individualizada para personas con diversos problemas de sueño por parte de una persona dedicada al trabajo social, así como atención individual y de manera presencial y de forma telefónica y correo electrónico. Por otro lado, se ha realizado durante el año atención psicológica en consultas según la necesidad y a partir de marzo se han realizado las actividades por vía telefónica y vía online.

Por último, se han realizado talleres de informática y psicoeducación hasta el 14 de marzo de manera presencial y se han elaborado charlas online por paciente experto.

AUXILIA

32 Proyectos ejecutados
Personas beneficiarias: 616 directas y 1.163 indirectas

AUXILIA ejecuta actividades a través de sus delegaciones, de modo que dichas actividades se coordinan desde la sede central de AUXILIA situada en Madrid. En 2020, se han atendido alrededor de 1.300 consultas desde el servicio de Atención Integral y alrededor de 300 personas con discapacidad han disfrutado de las actividades de Ocio y Tiempo Libre, incluyendo pequeños grupos de colonias en alguna delegación. Asimismo, la entidad cuenta con un equipo compuesto por alrededor de 305 personas voluntarias.

CONFEDERACIÓN ESPAÑOLA DE ALZHEIMER (CEAFA)

CEAFA ha llevado a cabo a lo largo del año 2020 diferentes acciones como por ejemplo el proyecto de información y sensibilización social 'Entornos Amigables y Solidarios con las Demencias', en el que se han desarrollado acciones de concienciación, sensibilización e implicación dirigidas a la sociedad en general y a distintos sectores de proximidad, fomentando sociedades no excluyentes, y contribuyendo así al empoderamiento de las personas con alzhéimer y otras demencias.

Además, se ha celebrado el Día Mundial del Alzheimer bajo el lema "La Dependencia fuera de la Ley" y, por último, durante la pandemia de la COVID-19, se ha facilitado información y documentación de utilidad para el colectivo.

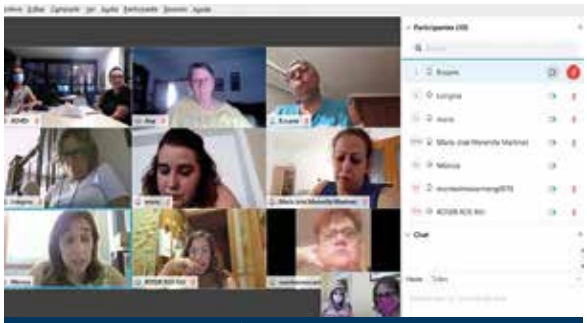

CONFEDERACIÓN ESTATAL DE MUJERES CON DISCAPACIDAD (CEMUDIS)

4 Proyectos ejecutados
Personas beneficiarias: 4.000 directas y 8.000 indirectas

Durante el año 2020, CEMUDIS han desarrollado la última fase del estudio sobre la situación social y laboral de las mujeres con discapacidad con la participación de 3.849 mujeres con discapacidad ha continuado con el estudio para la elaboración de protocolos para detección de situaciones de violencia en el ámbito sanitario en el que colaboraron 268 mujeres y 32 profesionales sanitarios.

Además, durante el confinamiento se han desarrollado conversatorios online sobre violencia y participación bajo el lema #empoderadasconsororidad en los que participaron más de 200 mujeres con discapacidad.

9 Proyectos ejecutados - Personas beneficiarias: 889 directas y 3.556 indirectas

A lo largo de 2020, ConArtritis ha mantenido los servicios que de forma directa ayudan a las personas con enfermedades reumáticas inmunomediadas, entre los que se encuentran el Servicio de Asistencia Integral para Personas con Artritis y Familiares, el servicio de mediación laboral y la atención psicológica, entre otros. A su vez, con el Proyecto Fortalecimiento Institucional de ConArtritis 'Trabajamos en Red' se ha realizado un trabajo específico dirigido a las asociaciones y delegaciones de ConArtritis.

Además, ha continuado con su labor de información y concienciación con campañas como 'Octubre, mes de la artritis y espondiloartritis', 'La artritis en la COVID-19' o 'La encuesta nacional AR2020'.

COORDINADORA NACIONAL DE ARTRITIS (CONARTRITIS)

Entidades ESTATALES

COALICIÓN NACIONAL ENTIDADES CON FIBROMIALGIA, SÍNDROME DE FATIGA CRÓNICA/ENCEFALOMIELITIS MIALGICA, ELECTROHIPERSENSIBILIDAD Y SENSIBILIDAD QUÍMICA MÚLTIPLE (CONFESQ)

5 Proyectos ejecutados
Personas beneficiarias: 500 directas y 10.000 indirectas

En el año 2020, CONFESQ ha llevado a cabo la difusión del cortometraje sobre sensibilidad química múltiple 'Es el progreso, estúpida' y la campaña sobre prevención y actuación frente a la COVID-19. Además, se han celebrado las 'II Jornadas #ConfesqSeMueve' y se ha conseguido la entrada en la European ME Alliance (EMEA).

Pese a los obstáculos encontrados, CONFESQ continuará trabajando para cumplir sus objetivos y conseguir mejorar la calidad de vida de los pacientes de FM, SFC/EM, SQM y EHS y reivindicando el protocolo de protección frente a la COVID-19 que tanto afecta a las personas que con SQM.

FEDERACIÓN ESPAÑOLA DE ASOCIACIONES DE ESPINA BÍFIDA E HIDROCEFALIA (FEBHI)

11 Proyectos ejecutados
Personas beneficiarias: 600 directas y 1.400 indirectas

En 2020, FEBHI ha celebrado el XVI Congreso Nacional de Espina Bífida de forma virtual y ha llevado a cabo el proyecto 'Fortalecimiento de FEBHI y su red de asociaciones' para mejorar la calidad de los servicios que ofrecen. Además, se ha acompañado a diez asociaciones federadas, se ha lanzado la campaña 'Las asociaciones hoy somos más necesarias que nunca' y se ha llevado a cabo la presentación de la exposición fotográfica virtual 'Yo tengo Espina Bífida ¿Y?'.

Por otro lado, en el Área de Empleo se han adaptado las actuaciones a modo online con motivo de la pandemia originada por la COVID-19.

FEDERACIÓN DE ATAXIAS DE ESPAÑA (FEDAES)

8 Proyectos ejecutados - Personas beneficiarias: 418 directas y 5.800 indirectas

En el año 2020, año marcado por la pandemia de la COVID-19, FEDAES ha desarrollado el proyecto 'No es lo que parece, es lo que padece III: La Ataxia en el ejercicio de los derechos. La Ataxia en el mundo científico-sanitario'. Además, se han celebrado varios talleres online sobre logopedia, fisioterapia, psicología, terapia ocupacional, ortopedia, enfermería, derecho, sexología, COVID-19, salud bucodental, yoga, taichí y teatro. Fueron talleres informativos y de empoderamiento de los derechos sociosanitarios de las personas con ataxia y sus familiares.

Asimismo, se han celebrado charlas científicas, donde se ha informado y difundido la ataxia desde el punto científico.

FEDERACIÓN ESPAÑOLA DE DEPORTES DE PERSONAS CON DISCAPACIDAD FÍSICA (FEDDF)

27 Proyectos ejecutados
Personas beneficiarias: 1.635 directas y 2.000 indirectas

Durante la temporada 2019/2020, se han gestionado 21 proyectos competitivos nacionales y seis internacionales, ya que muchos de los proyectos que estaban previstos se han cancelado o aplazado debido a la pandemia de la COVID-19. Si bien en el último trimestre de 2020 se han podido organizar muchos de ellos, el teletrabajo y el control antiCOVID a través de los protocolos aprobados han permitido retomar la actividad buscando una normalidad competitiva.

Por otro lado, en el periodo de confinamiento la FEDDF ha basado su actividad en apostar por la formación a través de un número elevado de webinars y cursos de especialización.

FEDERACIÓN ESPAÑOLA DE ENFERMEDADES METABÓLICAS HEREDITARIAS (FEEMH)

4 Proyectos ejecutados
Personas beneficiarias: 1.500 directas y 3.000 indirectas

Todos los contenidos del programa de la Federación Española de Enfermedades Metabólicas Hereditarias lograron alcanzar los objetivos propuestos. En detalle, la revista ha tenido difusión entre toda la comunidad metabólica, así como entre el personal médico y especialista en metabolopatías. Se ha logrado la colaboración de todas las asociaciones y de especialistas.

Por último, la página web www.metabolicos.es ha seguido aumentando el número de visitas y reforzando su posicionamiento como punto de información para las personas con metabolopatías.

FEDERACIÓN ESPAÑOLA DE ASOC. DE LINFEDEMA Y LIPEDEMA (FEDEAL)

Fedeal realiza un trabajo de coordinación, información y asesoramiento a las 11 asociaciones que la integran actualmente. A pesar de la situación sanitaria vivida, ha sabido responder de forma proactiva acercando sus recursos a través de las nuevas tecnologías y las redes sociales. Las diferentes asociaciones han desarrollado acciones de formación online, así como información y asesoramiento a través de las redes sociales.

Se ha desarrollado un trabajo más personalizado en el seguimiento de casos y se ha continuado trabajando la visibilización y la sensibilización a través de la celebración del Día del Linfedema y del Mes del Lipedema.

Entidades ESTATALES

FEDERACIÓN ESPAÑOLA DE ENFERMEDADES NEUROMUSCULARES (FEDERACIÓN ASEM)

8 Proyectos ejecutados
Personas beneficiarias: 2.400 directas y 8.000 indirectas

La pandemia de la COVID-19 ha obligado a reorganizar las actividades planteadas de forma presencial a formato virtual, intentando dar a las personas que conviven con enfermedades neuromusculares pautas para mantener la calidad de vida mermada por la supresión de terapias y visitas médicas.

Destacan proyectos como el cambio de formato de la semana de respiro familiar a Colonias ASEM 2.0, los encuentros formativos online, el proyecto 'Actívate' junto a ASENECAN, con la publicación de videos de fisioterapia y la celebración del Día de las Enfermedades Neuromusculares para lanzar un mensaje positivo y de esperanza e implicar a la juventud.

FEDERACIÓN ESPAÑOLA DE HEMOFILIA (FEDHEMO)

17 Proyectos ejecutados
Personas beneficiarias: 3.600 directas y 7.300 indirectas

El año 2020 ha estado marcado por la COVID-19, pero, aun así, Fedhemo ha seguido comprometida con las personas con coagulopatías ofreciendo las actividades previstas de forma telemática como por ejemplo jornadas de niños y niñas, familias; distintos webinars a través del Campus Fedhemo de formación, y el mantenimiento de una actualización continua en relación a la COVID-19 y la hemofilia.

El 'piso hogar' acogió personal sanitario desplazado durante el estado de alarma y el servicio 'Home Delivery' ha aumentado su radio de acción fuera de la Comunidad de Madrid. Además, se ha incorporado el servicio de atención psicosocial a todo el territorio estatal.

ASOCIACIÓN ESCLEROSIS MÚLTIPLE ESPAÑA (EME)

4 Proyectos ejecutados - Personas beneficiarias: 6.000.000 directas y 14.500.000 indirectas

Durante 2020, EME ha fomentado el intercambio y el trabajo en red entre sus entidades, potenciado la formación de profesionales de atención sociosanitaria, propiciado el debate, desarrollo de ideas y búsqueda de soluciones y promovido la creación de proyectos innovadores. Además, ha trabajado en la sensibilización y educación sobre la esclerosis múltiple (EM) en la población general, instituciones y otros organismos, promocionando el movimiento asociativo y el empoderamiento de las personas con EM e implicando a diversos agentes sociales, centrándose especialmente en dar solución a necesidades derivadas de la pandemia.

FEDERACIÓN ESPAÑOLA DE LUPUS (FELUPUS)

6 Proyectos ejecutados
Personas beneficiarias: 19.492 directas y 217.500 indirectas

En 2020, FELUPUS se ha reinventado y se ha ayudado de las nuevas tecnologías para continuar informando, dando visibilidad al lupus y mostrando la realidad biopsicosocial de la enfermedad y la importancia de las asociaciones como apoyo y fuente de información para las personas con lupus.

Para ello, se han llevado diversas actividades como el webinar 'Lupus y COVID-19 ¿Qué quieres saber?', el I Congreso Virtual de FELUPUS 'El Lupus en el Siglo XXI' y la realización de la encuesta 'Vivir con lupus' que ha tenido una alta participación y donde se han recogido datos muy interesantes.

FEDERACIÓN ESPAÑOLA DE FIBROSIS QUÍSTICA (FEFQ)

5 Proyectos ejecutados
Personas beneficiarias: 3.550 directas y 10.500 indirectas

La FEFQ ha proporcionado formación en fisioterapia respiratoria a 300 familias con fibrosis quística (FQ), tanto en su domicilio como de manera virtual, y ha creado un Observatorio Permanente de Calidad y Buenas Prácticas para mejorar la atención de sus asociaciones a las familias. Por otro lado, ha desarrollado la campaña '12 píldoras informativas sobre la Fibrosis Quística' y la campaña 'Expertos en cuidarse', sobre las medidas de protección frente a la COVID-19.

También ha publicado una guía de recursos para mejorar la inserción laboral de las personas con FQ y celebrado el VII Congreso de la FEFQ para actualizar conocimientos sobre los tratamientos de la enfermedad.

FEDERACIÓN NACIONAL DE ENFERMOS Y TRASPLANTADOS HEPÁTICOS (FNETH)

9 Proyectos ejecutados - Personas beneficiarias: 2.658 directas y 5.500 indirectas

En el año 2020, FNETH ha ejecutado un total de nueve proyectos: cinco a nivel estatal, dos a nivel autonómico, y dos con carácter local. A través de estos proyectos, se han beneficiado más de 2.500 personas de forma directa. Entre estos proyectos destacan el servicio de atención psicológica, el servicio de alojamiento transitorio a personas con patologías hepáticas y sus familias y las formaciones realizadas acerca de las patologías hepáticas a la población general.

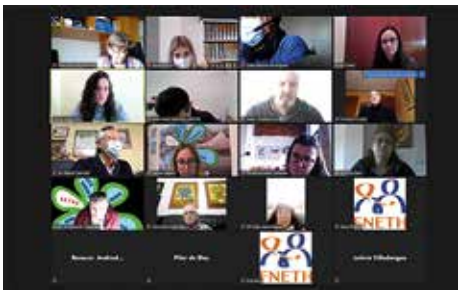

Entidades ESTATALES

FRATERNIDAD CRISTIANA DE PERSONAS CON DISCAPACIDAD DE ESPAÑA (FRATER ESPAÑA)

8 Proyectos ejecutados
Personas beneficiarias: 50 directas y 400 indirectas

El trabajo realizado por Frater España en el año 2020 se ha visto afectado por la pandemia, ya que los encuentros las fraternidades realizaban presencialmente se han reducido en función de las medidas sanitarias. La COVID-19 ha promovido que Frater España aprenda a utilizar todavía más las nuevas tecnologías para mantener sus contactos y ha empujado a manejar y potenciar estas relaciones con más asiduidad, si cabe, aunque fuera por teléfono.

Además, ha aumentado también la creatividad para realizar encuentros telemáticos donde poder compartir vivencias, oración y salidas, entre otras cuestiones.

LIGA REUMATOLÓGICA ESPAÑOLA (LIRE)

5 Proyectos ejecutados
Personas beneficiarias: 18.000 directas y 200.000 indirectas

2020 ha sido un año marcado por la pandemia de la COVID-19 y en este sentido, LIRE realizó una serie de proyectos motivados por la transformación digital en el mundo asociativo y ante la necesidad de realizar campañas a través de las plataformas virtuales. Mediante el programa 'Fortalecimiento LIRE' se renovó la web www.lire.es y se creó una plataforma CIVI-CRM para mejorar la comunicación interna de las entidades.

LIRE realizó también campañas fomentadas en mejorar la visibilidad, información y comunicación de la entidad a través de las redes sociales, potenciando la información sobre enfermedades reumáticas y musculoesqueléticas (ERyMEs) principalmente a jóvenes mediante programas como "instagramER".

FEDERACIÓN ESPAÑOLA DE PADRES DE NIÑOS CON CÁNCER

5 Proyectos ejecutados
Personas beneficiarias: 6.500 directas y 26.500 indirectas

La Federación Española de Padres de Niños con Cáncer realizó durante el 2020 el 'Estudio de impacto de la COVID-19 en las familias con menores con cáncer'. Tras la llegada de la crisis de salud pública derivada por la pandemia, la Federación vio la necesidad de conocer cómo estaban viviendo las familias de las asociaciones la llegada de la COVID-19 y el confinamiento.

El objetivo era conocer el impacto en todos los ámbitos de su vida para extraer resultados que permitiesen a la Federación realizar labores de incidencia política acordes a sus necesidades.

FEDERACIÓN ESPAÑOLA DE PÁRKINSON (FEP)

9 Proyectos ejecutados
Personas beneficiarias: 13.000 directas y 160.000 indirectas

En 2020, la FEP ha desarrollado nueve proyectos de sensibilización, incidencia política, fortalecimiento asociativo, atención a personas y apoyo a la investigación. Entre estos proyectos destacan las acciones dirigidas al autocuidado durante la pandemia y la desescalada, así como el 'Estudio COVID&Párkinson', el cual se realizó en el marco del Observatorio Párkinson y en colaboración con Curemos el Párkinson y la Asociación Párkinson Galicia para conocer el impacto de la pandemia y el confinamiento en el colectivo.

Además, destaca la campaña #QueremosSeguir, que se puso en marcha para reclamar la entrada del párkinson en la agenda política en tiempos de pandemia.

Otra entidad estatal que trabaja por la defensa de los derechos de las personas con discapacidad y promueven su inclusión y participación social es la **Federación Española de Transplantados de Corazón (FETCO).**

COCEMFE

COCEMFE. SERVICIOS CENTRALES

Luis Cabrera, 63 - 28002 Madrid
Tel. 91 744 36 00 - Fax 91 413 19 96

COCEMFE. SEDE SOCIAL

Eugenio Salazar, 2 - 28002 Madrid
Tel. 91 413 80 01 - Fax 91 416 99 99

Diseño y maquetación
Grupo Iniciativas de
Comunicación Integral, SL
Tel. 985 39 22 90
info@grupoiniciativas.com
www.grupoiniciativas.com

Filmación e impresión
Artes Gráficas Eujoa

Depósito legal
AS -1327 / 2004

www.cocemfe.es
cocemfe@cocemfe.es

RECURSOS DE COCEMFE

- Servicios de Rehabilitación: 88
- Viviendas Tuteladas: 22
- Servicios de Ayuda a Domicilio: 45
- Centros de Día: 54
- Centros Especiales de Empleo: 81
- Centros Ocupacionales: 30
- Residencias: 28
- Formación para el Empleo: 80
- Ocio y Tiempo Libre: 128
- Transporte Adaptado: 447
- Servicios de Empleo: 80
- Servicios de Educación: 13

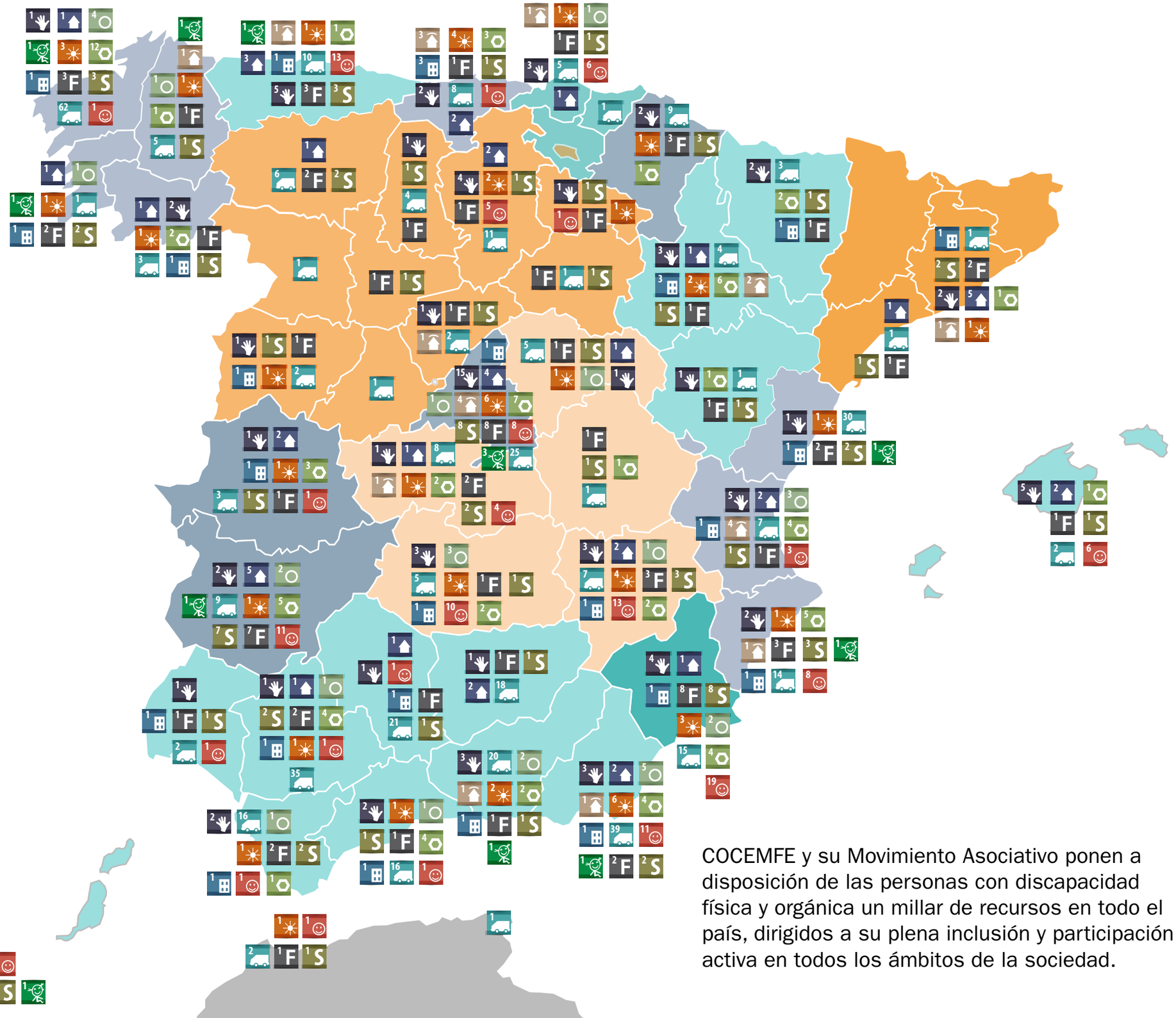

COCEMFE y su Movimiento Asociativo ponen a disposición de las personas con discapacidad física y orgánica un millar de recursos en todo el país, dirigidos a su plena inclusión y participación activa en todos los ámbitos de la sociedad.

SERVICIOS CENTRALES:
C/ Luis Cabrera, 63. 28002 Madrid
T: 91 744 36 00 - F: 91 413 19 96

SEDE SOCIAL:
C/ Eugenio Salazar, 2. 28002 Madrid
T: 91 413 80 01 - F: 91 416 99 99

COCEMFE

COMPROMISO EXCELENCIA EUROPEA

MINISTERIO DE DERECHOS SOCIALES Y AGENDA 2030

SECRETARÍA DE ESTADO DE DERECHOS SOCIALES